לציונות—לסוציאליזם—לאחוות עמים

על המשמר

יום ה', כ"ח באדר תשמ"ח, 17 במארס 1988 / שנת מ"ח מס' 13601 / המחיר 1.20 ש"ח כולל מע"מ

הוגשו כתבי אישום נגד פוינדקסטר ונורת'

בוושינגטון הגיש חבר מושבעים פדראלי כתבי אישום נגד היועץ לביטחון לאומי ג'ון פוינדקסטר, ונגד הקולונל אוליבר נורת' ושני סוחרי נשק שהעבירו כספים ממכירת נשק לאיראן למחתרת הקונטרס בניקרגואה.

נגד אוליבר נורת' הוגשו סעיפי אישום ובהם הצהרות כוזבות, שיבוש החקירה של פרשת אירנגייט בנובמבר 16, זיוף השמדה של מיסמכים רישמיים ועוד. נגד פוינדקסטר הוגשו 7 סעיפי אישום ובהם שיבוש חקירת הקונגרס והצהרות כוזבות.

חבר המושבעים גם הגיש כתבי אישום נגד הגנרל בדימוס של חיל האויר ריצ'רד סוקורד ושותפו לעסקים, סוחר הנשק אלברט חכים, שתי דמויות מפתח בשערוריה.

רייגן: מי שיאמר לא לתוכנית יצטרך לתת הדין לפני עמו, אולם שמיר לא אמר „לא"

עימות בין רייגן לשמיר — לא צומצמה המחלוקת

עוד אמר הנשיא האמריקני כי ארה"ב לא תפרוס תוכניתה לפרוטות ולא תכניס בה שינויים ● שמיר נדהם מדביקות הנשיא ושר־החוץ בתוכניתם — הביע „הסתייגויות תזקות" מהיוזמה ● פקידים אמריקניים: אף אחד מהצדדים במזה"ת אינו רוצה להיות הראשון שידחה היוזמה ● שולץ עשוי לבוא לסיבוב נוסף

דליה רפאל (ארה"ב), אורי הורוביץ, ארנון יפה

וושינגטון. — הנשיא רייגן אמר אמש כי ארצות־הברית לא תכניס כל שינויים ביוזמת השלום שלה למזרח התיכון, ולא תיפרוס אותה לפרוטות. ארצות־הברית לא תנטוש את תוכניתה, ואלה שיאמרו „לא" לתוכנית יצטרכו לתת דין

(המשך בעמוד 2)

שלב החיוכים. רייגן ושמיר לפני תחילת השיחות אתמול בבית הלבן (צילום: אי.פי)

רבין: עוד נתגעגע ליוזמת שולץ

עתיים

„יש סיכוי להגיע להסכם שלום עם מדינות ערב, ומנגד יש סכנות ומציאות של אלימות בשטחים" — אמר אמש שר־הבטחון יצחק רבין בכנס של מפלגת העבודה בירושלים.

שר הבטחון אמר כי בביקורו האחרון של ג'ורג' שולץ באזור, הוגשה הצעה קונקרטית לישראל ולירדן, העשוייה להביא לשלום בגבולה המזרחי של ישראל ולפתרון בעיית הפלשתינאים באמצעות מו"מ עם משלחת ירדנית פלשתינאית. „לא ידוע אם תהיה שוב הצעה כמו זו של יוזמת שולץ", אמר רבין והוסיף: „עוד נתגעגע ליוזמת שולץ".

עוד אמר רבין כי יש לפעול לקידום תהליך השלום כאילו לא קיימות בעיות הבטחון, ויש להתמודד עם בעיות הבטחון והאירועים בשטחים בנפרד מתהליך השלום.

250 אנשי רוח יהודיים בארה"ב: לשים קץ לכיבוש

העצומה שהתפרסמה אתמול ב„ניו־יורק טיימס", מביעה הזדהות עם עצומת 600 אנשי האקדמיה בישראל ● בין החותמים: ארתור מילר, וודי אלן, ריצ'ארד דרייפוס, אלן גינזברג, קארל ברנסטיין ופיליפ רות

עי"צ, עי"ר

ניו־יורק. — יותר מ־250 אנשי רוח יהודיים אמריקנים, כולל המחזאי ארתור מילר ובמאי הקולנוע וודי אלן, חתמו על עצומה שפורסמה אתמול ב„ניו־יורק טיימס", והקוראת לישראל „לשים קץ לכיבוש".

במודעה זו מביעים החותמים, רובם פרופסורים, סופרים ואנשי רוח, את תמיכתם ב־600 עמיתיהם באוניברסיטאות ישראל", אשר קראו לעיון מחדש במדיניות ישראל בשטחים.

בעצומה נאמר בין היתר „אנו סבורים כי הכיבוש חייב להסתיים וכי יש לפתוח במו"מ למען פתרון של שלום מבוסס על העקרונות של בטחון צבאי לישראל והגדרה עצמית לאומית לפלשתינים. אנו מבקשים מממשלת ארה"ב להפעיל לחץ, כדי שיתחיל מו"מ בין ישראל והפלשתינים".

בין החותמים גם השחקן ריצ'ארד דרייפוס, המשורר אלן גינזברג, הסופר פיליפ רות, העתונאי קארל ברנסטיין והסוציולוג הרברט גאנס.

מועצת ר"צ דחתה ההכרעה על האיחוד ● עמוד 2

„עליהום" של הליכוד על אבא אבן בכנסת ● עמוד 3

רבין: נפעיל לחץ כלכלי על השטחים ● עמוד 4

ניקאראגואה מאיימת לפלוש להונדוראס ● עמוד 5

משלחת קרן המטבע נגד פיחות ● עמוד 11

רוני טריינין תובע את אורי פורת ● עמוד 19

השלילה נמשכת

שמיר עושה מזה יומיים בארה"ב. עד כה, ככל שנמשך הביקור מתחדד הלאו הפסקני שלו ליוזמה האמריקנית. בסיום הפגישה אמש טען אמנם רייגן כי שמיר לא אמר לא לתוכנית השלום, אך שמיר הסתתר מאחורי הצעה ישנה שאינה עומדת היום על הפרק, בדמות מסגרת דו־מעצמתית לשיחות. העדר השלילה מפי שמיר נראה יותר כעמדת נימוסין מאשר כשינוי עמדה מהותי.

שמיר שואב עד כה בטחון רב בעמדת השלילה המוחלטת שלו מכמה אירועים. בארה"ב זכה לקהל חם ואוהד במיוחד של גבירי הקהילה היהודית. לא ברור אם קבלת הפנים הזו, המכובדת כשלעצמה, מבטאת עמדה אוהדת לרעיונות השלילה של שמיר. מרבית התגובות משם מעידות דווקא על ההיפך. ואולם הליכוד כבר משתמש באהדה הזו לצרכיו. הליכוד הפיק בטחון רב גם מעצרת המונית שארגן בת"א ביום א'. ככל שמתקרבות הבחירות מתחדד המאבק המדיני ובעקבותיו המאבק ברחוב, והתפגנה הזו בעקבות סדרת הפגנות של „שלום עכשיו", העידה שהציבור מפולג בשאלות המדיניות ממש כמו הממשלה. תחושת הבטחון בליכוד מתבטאת גם בראש החץ של הדמגוגיה הימנית, בדמותו ובהופעותיו של אריק שרון. שרון הגיע בימים האחרונים לשיאים חדשים של שקר וחוצפה בהאשמותיו כלפי פרס וגם הוא מבטא את הקו התוקפני והפסקני של הימין הישראלי בימים האחרונים.

שמיר בבית הלבן לא יוכל להגיע לשינוי של ממש בעמדותיו, מפני שחזירה האמיתית שלו היא בישראל, וליתר דיוק, במרכז „חירות". הוא אינו יכול ליפול בקיצוניותו מדוד לוי ואריק שרון. מרכז „חירות" לא ידון אותו על פי חישגיו בארה"ב, אלא על פי עקשנותו וחוסן חסרבנות שלו. אם ימשיך שמיר בכך, ייתכן אולי מרווח פוליטי מיידי, אך מחיר הסרבנות ייגבה בידי רחבה, מכל בית ישראל.

בקה אל־גרביה לא נגרר להתקוממות

הכפר עמד אתמול במבחן קשה: בשכונה המזרחית של הכפר נזלת עיסא שמעבר לקו הירוק נהרג צעיר מאש חיילי צה"ל ● תושבי השכונה הפגינו ברחוב הראשי של בקה אל־גרביה וביקשו לגרור תושביה למאבק משותף ● ראש המועצה עבדאללה לוטפי: נחלצנו ממצב טראומטי, אנו מהלכים בין הטיפות, אך הוכחנו שערביי ישראל נחושים שלא לקחת חלק בהתקוממות וכי ה„קו הירוק" קיים

קאסם זייד

תושבי בקה אל־גרביה עמדו אתמול במבחן קשה. הם הוכיחו שאכן קיימים הבדלים בינם לבין אחיהם שמעבר לקו הירוק. כל הנסיונות של תושבי נזלת עיסא, השכונה המזרחית של הכפר (בה היו אתמול הפגנות ונהרג צעיר) לגרור את תושבי בקה אל־גרביה לקחת חלק פעיל בהתקוממות תושבי השטחים לא עלו יפה.

בהפגנה שקיימו תושבי נזלת עיסא, שמעבר לקו הירוק, בחוצות בקה אל־גרביה במחאה על הרג אחד מתושבי השכונה, שמרו תושבי הכפר „המארח" על איפוק רב. אתמול אחרי הרג הצעיר מנזלת עיסא, (ראה ידיעה נפרדת בלוידעה), הגיעו תושבי השכונה המזרחית לכפר תאום, וקיימו הפגנה סוערת נגד הכיבוש.

(סוף בעמוד 4)

3 תושבים נהרגו אתמול בגדה: שניים מירות צה"ל, אחד בחנק מגז מדמיע

מנחם ענברי, עזרא אבירן

שלושה תושבי השטחים נהרגו אתמול בהפגנות בגדה. מקורות צבאיים אישרו כי ידוע להם רק על שני הרוגים במהומות. בכפר יעבד שליד ג'נין נהרג מאש חיילי צה"ל עומר יאסין בן 25, ובכפר נזלת עיסה נהרג אישם אלוש בן 28, בנור אישאמס, ליד טול־כרם. מת מחנק בעקבות שאיפת גז מדמיע אשרה מחמוד בן 60, בגדה המערבית. נמשכה אתמול שביתת המסחר עפ"י הוראת כרוז מספר 10, היא היתה מלווה בהפגנות אלימות בעיקר בכפרים ובמחנה הפליטים.

הפגנות אלימות היו גם במחנה הפליטים פאוואר שבדרום הר חברון, במחנה הפליטים דהיישה ובג'לזון במחנה הפליטים נור אישמס שליד טול־כרם, שם נהרג. אשרה מחמוד, נפצעו שישה תושבים.

ניסו לעקור גדר

בשעות הבוקר היו במקום מהומות אלימות כאשר תושבי המחנה ניסו לעקור גדר בגובה של שישה מטרים שהוקמה ביום ג' כדי לחצוץ בין המחנה לכביש. כוח צה"ל מנע מהתושבים לבצע את כוונתם. במהלך פיזור ההתפרעות ירו חיילי צה"ל לעבר רגלי המפגינים ושישה מתושבי המחנה נפצעו.

הקשיש אשרה מחמוד בן ה־60, מת ככל הנראה כתוצאה מחנק בגז, על מחנה הפליטים ג'לזון. הוטל אתמול אחרי הצהריים עוצר לאחר שעה ארוכה התגודדו במקום תושבים שעלו בכיוון כביש ראמאללה שכם ויידו אבנים אל חיילי צה"ל וכלי־רכב שחלפו בכביש.

(המשך בעמוד 2)

מחלוקת באש"ף על ניסוח כרוז מס' 11 לשטחים

חבש מבקש לתקוף גם ירדן — ערפאת מתנגד

מנחם ענברי

באש"ף נתגלתה מחלוקת בעניין ניסוח הכרוז מס' 11 המופנה לשטחים, ושנושאו היום הוא קיום הקשר לירדן. מקורות דיפלומטיים מערביים מסרו לכתבנו כי חילוקי הדיעות נרשמו בפגישה בין מנהיג אש"ף יאסר ערפאת לבין מנהיג „החזית העממית" ג'ורג' חבש, כאשר נועדו באלג'יריה.

„החזית העממית" מתנגדת לתיקונים בנוסח הכרוז שטרם שלא על דעתה, ובהם הושמטו התייחסויות אנטי־ירדניות, בעוד שפת"ח נחוש בדעתו למקד את הכרוזים נגד ישראל, ולא לפתוח חזית נגד ירדן.

להערכת המקורות האלה, עלול הויכוח הזה לטרפד את שיתוף הפעולה המסורתי בין אירגוני אש"ף השונים בניהול ההתקוממות.

עמוד אחורי

על המשמר

ציורמצב

רעל / מימושון

דרך השלילה

לכבוד נסיעתו של רה"מ לארה"ב, אנו ממציאים לנוחיותו שימושון אנגלי מורחב של מלים בהם יוכל להשתמש באופן חופשי מבלי שיחטא בלשונו מצד אחד, וכדי שייצור את הרושם של מדינאי גמיש ופתוח (מצד שני):

no
not
never
negative
impossible
God forbid!
objection!
unaccepted
unbearable
refuse
refusing

וכן על דרך השאלה:

why?
why now?
what for?
why me?

בהצלחה.

קובי לוריא

מלה כסלע / גיב ב„חדשות"

על פופ וכדורגל

הידיעה על מותו של אנדי גיב, בגיל 30, היתה מצערת מאוד. תמיד מצער לקרוא על אדם צעיר שנפטר, מסיבה כלשהי. מצער עוד יותר לדעת שאדם, שיכול היה להיות זמר מצליח, כמו אחיו הגדולים, הלך ובזבז את חייו לריק, על סמים, סתם. ומצער, וגם מרגיז, לקרוא שטויות על האיש שהיה ומת, כאילו עם מותו, מותר לכל מי שיודע להדפיס במעבד־תמלילים, לכתוב מה שהוא רוצה ונא לא לבלבל אותו עם עובדות, כי הן ממש לא רלוונטיות.

הארון עמיר פלג הוא כתב ספורט של „חדשות", המתלווה אל נבחרת הכדורגל באוסטרליה. כשעצרה הנבחרת בלוס־אנג'לס, שלח פלג כתבה ראשונה על נושא שאינו מתחום כתיבתו הרגיל, משהו על קולנוע, אם אני זוכר נכון. נו, מילא. אחר־כך הופיעו עוד כמה כתבות הרחוקות מכדורגל כמרחק סידני מראשון־לציון. ושוב, מילא. כל עוד אינו נתפס בשטויות צורמות במיוחד, נסלח לו.

אבל ההכנה נפסקת במקום בו מתחילות השטויות לעצבן. שלשום התפרסה כתבה שלו על אנדי גיב המנוח. למה דווקא פלג? השערה: הוא באוסטרליה, גיב התפרסם תחילה באוסטרליה ומשפחתו היגרה לשם מאנגליה. ייתכן שציפו מפלג, שיביא את תגובות העיתונים המקומיים על מותו של הזמר, ייתכן שהוא עשה את זה. בטוח, שהעובדות שהתפרסמו בכתבה, אינן נכונות.

אנדי גיב לא היה חבר בלהקת „הבי.ג'יז" של שלושת אחיו הגדולים, אף שהם כתבו עבורו להיטים; הוא לא „הצטרף אל אחיו בעשיית הלהיטים מתוך הסרט ,שיגעון המוסיקה'". הלהיט הגדול ביותר שלו היה „ריקוד צללים" (שבעה שבועות בראש המצעד האמריקני); הוא לא היה חתום בחברת „פונוגרם הישראלית... הסוכנת, המייצרת והמפיצה, בין היתר, את תקליטים בה היה חתום גיב", ובכל את, נסלח לפלג, הוא אינו אשם. אשם מי שנתן לו לכתוב על נושא בו אינו מתמצא באותה מידה כמו אני מאור מקווה — הכדורגל. ל„חדשות" יש יותר מאדם אחד המסוגל לכתוב על כך, בלי לבלבל עובדות. חבל שלא ניצלו את האופציה הזאת.

*עוזר ***

אנדי גיב — לא היה בשלישייה

בשטח / הומור בפירסומת

איש לא צחק

את הדיון בנושא „הומור בפרסומת" פותח פרופ' אבנר זיו, ראש החוג לחינוך באוניברסיטת ת"א, בתיאורים מרבאים של מחקרים שנעשו בקרב ילדי קיבוצים מחצפון בעת ששהו ימים ארוכים במקלטים. לאחר השוק הראשוני מצליחים הנוכחים לאתר את הקשר לנושא הדיון — המימצא המאלף שגילו החוקרים הוא, כי

„מר טוטו", אייל גפן

צילום: עודי קרן

צחוק משחרר מתחים (הייתם מאמינים?). לזכותו של פרופ' זיו ניתן לומר שעור לקהל כבר בשלבים מוקדמים של הכינוס להבין מה מחכה לו בהמשך.

קסטות של צחוק מתגלגל, או סתם איזו בדיחה טובה לרפואה לא היו שם. מה שהתחיל כנאום אקדמי יבש, שבהקשר הנוכחי נשמע מקאברי כמעט, תפח והפך תוך דקות, לאחד הדיונים המשעממים והמרבאים ביותר שאפשר לדמיין.

מרכא מספר שניים היה מיקי קאופמן מפרסום או.קיי. בטון מינורי ומונוטוני עד יאוש שיתף את הקהל באחד מנסיונותיו הפרסומיים־אישיים שהיה אמור כנראה להמחיש משהו שקשור איכשהו לנושא הדיון.

באווירה של תשעה באב מסכם הפרסומאי את דבריו כשהוא משכיל את הנוכחים בגילוי המדהים שיש בהחלט מקום להומור בפרסומת אבל תלוי מתי ואיך עושים זאת.

„יאוש", „עלבון לאינטליגנציה" — סיכום הביניים של יושבי השולחן המתנחמים בעוגות קרם משובחות מתוצרת מלון פלאזה. על הרקע המלנכולי הנ"ל עולה אחרון הדוברים, „מר טוטו" אייל גפן. גפן הוא התקווה האחרונה של הערב. הקהל תולה בו עיניים מלאות ציפיה, ומעודדו בצחקוקים מלאי פירגון, אבל לא. מי שאירגן את הדיון הזה חשב באמת שהומור זה דבר שיש שלהתיחס אליו בכל הרצינות. גפן מחלק עם המוזמנים את יסורי נפש השחקן שעוברים עליו מאז החל לפרסם את הטוטו. כמו כן הוא מתלבט עמוקות בשאלה האם מזהים אותו ברחוב גם בשמו הפרטי או לא. הקהל מתחיל להתעצבן.

מישהו מכבה את האור. טנגיות ראשונות מנצלות את החשיכה ונמלטות מהריון העגמומי.

אני נמנית עימהן. אם עד היום היה לשלום עליכם פטנט רשום על המושג „הומור עצוב" הוא קנה לו אתמול כמה מתחרים רציניים.

ורד לוי

אזמל / סוגרים, פותחים

כיבוש נאור — אור שחור

סגרו את בתי הספר בשטחים.
סגרו גם את האוניברסיטאות.
סגרו עיתונים בשטחים.
סגרו אזורים רגישים בפני התקשורת.
סגרו את תחנות הדלק בשטחים.
סגרו חשמל — פעם בכפרים, פעם במחנות.
סגרו את רצועת עזה: כלא פתוח ביום, עוצר בלילות.
סגרו את המעבר החופשי מעזה לגדה.

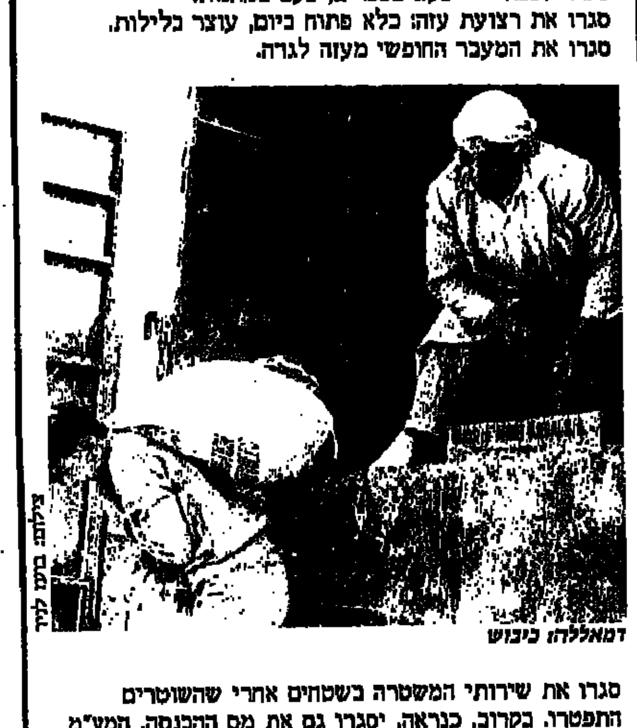

דמאללה: כיבוש

צילום: מיכה לויד

סגרו את שירותי המשטרה בשטחים אחרי שהשוטרים התפטרו. בקרוב, כנראה, יסגרו גם את מס ההכנסה, המע"מ ושאר שירותי הממשל.

סגרו את שיווק התפוחים לדרוזים בגולן.

סגרו את השכל, סגרו את הלב, סגרו את המצפון והמוסר, סגרו את הצדק והמשפט.

פותחים. פתחו עוד כלא, את „אנצר 3" ליד קציעות, ליד ניצנה, ליד המרכז לנוער של לובה אליאב. יבואו נערים, יטעו שתילים, יחפרו עתיקות, ייצאו לסיור היכרות בטבע, פרחים, חיות, ותצפית על עצירים בני גילם מהשטחים.

שוב פותחים חנויות שובתות בשטחים, אחרי שמפקדי צה"ל הסבירו שזו איוולת חסרת טעם.

פותחים את סכרי הרוע, פותחים את כל תיבות פנדורה. משחררים כל יצר אפל. משחררים את השקר והצביעות כדי לחפות על האכזריות והרשעות.

רבין, ב־1982, יעץ לשרון לסגור מים וחשמל לביירות, אחרי שאספקת המזון נותקה. עכשיו אינו צריך ליעץ. הוא שר, הוא מחליט, הוא סוגר, הוא עוד יסגור, יש לו עוד תכניות. בקרוב פסח, חג החרות. אחריו — יום העצמאות. כיבוש נאור זה כמו אור שחור.

עודד ליפשיץ

מדף / רומן היסטורי

אדריאנוס על הספה

מרגרט יורסנר: „זכרונות אדריאנוס" מצרפתית: אוריה ערבבין; עיצוב עטיפה: רני קרמן; זמורה, ביתן — מוציאים לאור; סדרת מבחר; 1988; 230 עמודים.

ספרה של מרגרט יורסנר החזיר אותי אל מחוזות נערותי, עת בה בלעתי בשקיקה רומנים היסטוריים בדבר גדולי עולם. על אדריאנוס, מקיסרי רומא, לא ידעתי דבר, אך היה בליבי עליו משהו מהרתיעה שחשתי כלפי כלל שליטי רומא הכובשים, רודפי התענוגות. בגב הספר צוין, כי זהו רומן היסטורי־פסיכולוגי ותמהתי אם מעבר לחכרת התקופה, אשנה משהו מגישתי העוינת כלפי האימפרטור, ממחריבי העולם היהודי.

אחר התלבטות של שנים בחרה מרגרט יורסנר להציג את האיש בעזרת טכניקה של כתיבה אישית כיומן, שערך בערוב ימיו ליורשו מרקוס. הוא אינו חוסך מנבדו המאומץ כל פרט בדבר עברו, פעולותיו, מניעיו ואהבותיו.

בשחוור רגשי אוטנטי זה מתגלה אדריאנוס בכל יפעתו. נחשף מדינאי דגול, אוהב שלום, שנכשל במלחמות מיותרות; אמן המעריץ אסטטיקה; מרען התר אחר קידמה אך שבוי לפרקים באמונות טפלות ובפולחנים הרווחים בתקופתו; הומניסט האוהב אנשים וסבלני כלפי חולשותיהם הנהירות לו מאוד.

חולשותיו מתוארות אף הן בפתיחות וכה הוא נמשך, כמנהג היוונים, אחר עלמים יפי־תואר, אשר אהבתו אליהם מעוותת לפרקים את שיפוטו, מתאר את נסיונותיו הנמרצים כצעיר להתבלט במעשי גבורה מיותרים ואת הערצתו לגופו החסון, שבוגד בו לעת זיקנה.

מעל הכל מתגלה אדריאנוס כאדם מורכב, עתיר סתירות פנימיות, רב־גוני, המודע לעצמו. בהיבט זה הופך הספר ממסמך היסטורי למסמך פסיכולוגי מרתק.

ענת גורן־פלת

עורך „עמודאחורי": אמי לנדאו

מועצת ר"ץ דחתה ההכרעה בשאלת איחוד השמאל בבחירות

20 נרשמים טרם דיברו – ביניהם אלוני, שריד, וירשובסקי וכהן ● ח"כ דדי צוקר: מפ"ם קרובה לנו – אך הליכה משותפת תאכזב המחנה

דורית גפן, כתבתנו לענייני מיפלגות

מועצת ר"ץ דחתה אמש את ההכרעה בשאלת איחוד השמאל לאחר 4 שעות של דיון, שבהם השתתפו כ־20 דוברים. רק במחצית חברי המועצה באו לישיבה. מועצת ר"ץ תתכנס בכל הנראה בשבוע הבא להמשך הדיון ולקבלת החלטה.

בדיון אתמול לא השמיעו את רעתם הח"כים: שולמית אלוני, יוסי שריד, רן כהן ומרדכי וירשובסקי.

צוקר: המבחן האלקטוראלי

ח"כ דדי צוקר טען כי מפ"ם היא המיפלגה הכי קרובה לר"ץ, ואף הדגיש את הידידות לשתי המיפלגות, אך לדעתו המיבחן הוא אלקטוראלי, ולהערכתו הליכה משותפת תאכזב את המחנה, ולא תמצא את מלוא הפוטנציאל האלקטוראלי שלו. הוא טען כי מי שרואה בהליכה משותפת סיכוי להגדלת המחנה טועה.

תומכים באיחוד השמאל טענו בין היתר כי רק כך ניתן יהיה לנצל את הפוטנציאל האלקטוראלי הגדול ברחוב הערבי, שיכול להניב בין שלושה עד ארבעה מנדטים, לדעתם, אלה ילכו לרק"ח ול"מתקדמת" אם לא יהיה איחוד של השמאל.

רות רזניק אמרה, כי אם מדברים על חזית רחבה צריך ללכת עד הסוף, מרק"ח ו"מתקדמת" ועד היונים במפלגת המרכז, ולא רק מפ"ם.

מתנגדים הזכירו בין היתר את כישלונותיהם של איחודים אחרים בשמאל שהיו בעבר.

כ־20 נרשמו לדבר

כתבתנו מציינת, כי עוד כ־20 איש נרשמו לרשות הדיבור ואלה יביעו את רעתם בישיבה הבאה. עוד נודע, כי בר"ץ מפקפקים ביוזמת ראשי המועצות הערביות לאחר שאלה הוזמנו להופיע בפני הסיעה בכנסת ורק נציג אחד הגיע והתקשה להבהיר את עמדותיו.

המשכים

עימות בין רייגן לשמיר

(סוף מעמוד ראשון)

לעצמם ולעמם מדוע דחו תוכנית הגיונית לשלום. עם זאת אמר הנשיא רייגן, כי רה"מ שמיר לא אמר במפורש לא ליוזמת שולץ.

ההצהרה הפתיעה בחריפותה, למרות המאמצים הגדולים מצד שני הצדדים למנוע רושם של משבר, או עימות בשיחות. רה"מ יצחק שמיר חזר והביע "הסתייגויות חוקות" מרעיון הוועידה הבינלאומית.

פתרון לישראל ולפלשתינים

הנשיא רייגן אמר עוד כי יש למצוא דרכים לפיתרון שיבטיח לישראל ביטחון ויתחשב בזכויותיהם הלגיטימיות של הפלשתינים. הנשיא רייגן סיפר כי בשיחתו עם שמיר נדונו גם שיתוף הפעולה האסטרטגי, נושאים כלכליים ויהודי בריה"מ. הנשיא ברך גם את מרינת ישראל ליום הולדתה ה־40.

שמיר חוזר למוני ועידה

שמיר בדיברי תשובתו אמר כאמור, כי הוא מסתייג מרעיון הוועידה הבינלאומית, אולם הזכיר שהסכים להיפגש עם המלך חוסיין באוקטובר שעבר במהלך ועידת הפיסגה בוושינגטון, אלא שחוסיין דחה את ההצעה. לדיברי שמיר הוא יהיה מוכן לקבל הזמנה דומה. שמיר חזר על עמדתו כי הוא דבק במו"מ ישיר.

שיחתו של רה"מ עם הנשיא רייגן נמשכה כשעתיים ובמהלכה סעדו ארוחת הצהריים. פקיד בכיר במימשל אמר בתדריך מיוחד כי השיחות התנהלו ברוח טובה ואישר כי הם התמקדו בעניין הוועידה הבינלאומית.

שמיר נדהם

לדבריו, עדיין לא נתקבלה תגובה שלילית מפורשת מאף אחד מהצדדים באזור. הוא הדגיש כי התוכנית היא מיכלול אחד ולא ניתנת לשינויים. הפקיד הביע את הערכתו שאיש אינו רוצה להיות הראשון שיאמר "לא", וזה טוב. לדעתו, שמיר נדהם מדבקות הנשיא והשר שולץ לתוכנית. להערכתו שמע שמיר דברים דומים גם בקונגרס. הפקיד הבהיר כי ארצות־הברית עומדת על תביעתה לקבל תשובה ברורה מכל הצדדים המעורבים בסיכסוך.

מחלוקת רצינית

בשיחה עם עיתונאים ישראלים הודה שמיר כי יש חילוקי דיעות רציניים עם המימשל. הוא חזר והדגיש כי קיבל הבטחות שקישרי ישראל ארצות הברית — לא ייפגעו. עוד אמר שמיר כי הוא מרוצה מאווירת הידידות שאפיינה את השיחות.

סיבוב נוסף באיזור

פקידים בוושינגטון מעריכים כי לאחר שתקבל וושינגטון את תשובות הצדדים לתוכנית שולץ, צפוי סיבוב נוסף שלו באזור. מחר ייוועד שמיר פעם נוספת עם שר החוץ של ארצות הברית ג'ורג' שולץ ויפגש עם ועדת החוץ של הקונגרס. משם יטוס ללוס אנג'לס ואחר כך לניו־יורק לפגישות עם הקהילה היהודית.

אש"ף מחכה להזמנה

מצרים דיווחה להנהגת אש"ף כי ייתכן שהשר שולץ יזמין משלחת פלשתינית לוושינגטון. אש"ף עדיין מחכה להזמנה כזאת — גילה אבו איאד.

המלך חוסיין בא אתמול לערב הסעודית ונועד אתמול עם המלך פאהד. מקורות ירדניים מסרו כי הוא ממשיך במאמציו להביא לעמדה ערבית מאוחדת כלפי תוכנית שולץ. מסעודיה ייצא חוסיין לצפון תימן.

הסורים שוללים

שר החוץ הסורי פארוק שארעה אמר לכתבים במשרד החוץ בפאריס כי "מדינות ערב קיבלו את עמדת סוריה בעד ועידה בי"ל ממשית בעלת סמכויות, ופסילת כל פתרון אחר כל עוד ישראל מחזיקה אינץ' אחד של שטחים ערביים כבושים".

רייגן החליט לשגר 3000 חיילים להונדורס

רויטר

ניו יורק. — הנשיא רייגן החליט לשגר להונדורס עד 3000 חיילים אמריקנים, אך הם יהיו בתפקיד לא־קרבי ולא יוצבו קרוב לגבול עם ניקרגואה — מסרה אתמול רשת הטלוויזיה האמריקנית סי.בי.אס. לידיעה לא ניתן אישור רישמי. החיילים יבואו קרוב לוודאי מהדיוויזיה המוטסת ה־82, שבסיסה בפורט בראג שבצפון קארוליינה.

3 תושבים נהרגו

(סוף מעמוד ראשון)

שני פצועים בחאן יונס

גם ברצועת עזה היו אתמול התפרעויות. שני צעירים תושבי מחנה הפליטים חאן־יונס, נפצעו אתמול אחר הצהריים בעת שכוח צה"ל פיזר הפגנה סוערת במחנה. עוצר הוטל אתמול בצהריים על המחנה. כשעה לאחר שהוטל העוצר היתה הפגנה נוספת וכוח צה"ל נאלץ לפזר את המפגינים. בהפגנה זו נפצעו כאמור שניים מתושבי המחנה.

עוצר הוטל אתמול גם על חלק ממחנה הפליטים של רפיח עקב הפרות סדר. בעיר עזה ניסו אתמול צעירים להפגין ולחסום צירי תנועה בעיר. הפרות סדר אלה פוזרו בלי להפעיל כוח.

"נסגור גישרי הירדן"

פקידים ישראליים אמרו אתמול כי ישראל עלולה לסגור את גישרי הירדן. הגשרים הם עורק המסחר הישיר היחידי בין השטחים לעולם הערבי. כמיליון בני אדם עוברים את הגשרים מידי שנה.

ארועים בקף והורק

שלושה ילדים בני 11 מהכפר כבול שבגליל המערבי נעצרו ביום ג' בלילה לאחר שזרקו בקבוקי מים על כלי־רכב בכניסה לכפר שעאב. סיסמאות בגנות ישראל ובזכות אש"ף צויירו אתמול מגנות בגדים בנצרת. הסיסמאות נמחקו והמשטרה פתחה בחקירה.

המשטרה עצרה אתמול שני קטינים תושבי אום־אל־פחם שהודו, כי ציירו סיסמאות עויינות ותלו דיגלי אש"ף על קירות בית־ספר בשבוע שעבר.

שני תושבי כפר־סבא התלוננו במשטרה, כי אבנים נזרקו אל רכבם בעת שנסעו אתמול בכביש כפר סבא־ג'לג'וליה. בשני המקרים נופצו שמשות המכוניות, אך איש לא נפגע.

"פרופילניקים" לשטחים

העיתון "במחנה" מוסר בגיליונו החדש, כי חיילים בעלי פרופיל רפואי 31 ומעלה שעברו טירונות ואינם בנים יחידים או בעלי אישור לשרת קרוב לביתם יישלחו לשטחים לתקופות של שבוע ימים למשימות ביטחון שוטף ואבטחה.

ביום פיסגה ערבית

יותר ממחצית מחברי הליגה הערבית הסכימו לקיים פיסגת חרום על הארועים בשטחים. עתה חייב מזכיר הליגה שאדלי קליבי לדון עם 21 המדינות החברות בליגה כדי לקבוע את מועד הפיסגה ומקומה. 11 חברות הליגה הערבית שמושבה בתוניס הודיעו רשמית כי הם תומכים בפיסגה עפ"י הצעה שהעלתה בשבוע שעבר אלג'יריה.

המדינות שתמכו הן תוניסיה, סעודיה, ג'יבוטי, סודאן, סוריה, צפון־תימן, דרום־תימן, אלג'יריה, לוב, כווית ואש"ף.

ביקורת חצות

יוסי ונונו

גיטרה מכושפת

פט מטני הוא גיטריסט וירטואוז שלא מתאמץ להפגין את מיומנותו הטכנית. מוסיקה עריפה בעיניו על ראוותנות כליה, שלא מוסיפה דבר מלבד כמה קריאות התפעלות. אמש מול היכל תרבות מלא הוכיח מטני מדוע הפופולריות שלו היא בשיאה, ולמה הוא נחשב לאחד הגיטריסטים היותר מעניינים, שמנגנים ג'ז כרגע.

המוסיקה של מטני עושה טוב, אתה מתיישב על הכיסא ומתמכר לצליליה הרכים ולפריטה בגיטרה, שבמקום לכסח את האוזן מלטפת אותה. מטני של ההופעה שונה ממטני של התקליט או אנרגטי יותר בקטעים מסויימים נוטה לרוק, עם זאת הצליל נקי מזיופים, המוסיקה מדברת.

הלהקה שמלווה אותו מצויינת ובמיוחד לייל מאייס הקלידן ופול ורטיקו המתופף. מטני עצמו מנגן כמעט בכל סוגי הגיטרות שאפשר לעלות על הדעת, כל קטע והגיטרה שלו. השיאים שייכים לקטעים עם גישה הסינטסייזר והגיטרה האקוסטית.

קשה לנתח כמה דקות אחרי המופע את המוסיקה עצמה צריך לכתוב עם מילים כמו חוויה, תענוג, אחד המופעים היותר טובים שנשמעו בארץ. שיא של שלמות טכנית מצד אחד עם אמת וחוויה אמנותית מצד שני. פשוט מצויין. למטני נותרו עוד שתי הופעות במוצאי שבת בסינרמה וביום שני בירושלים. רוצו, אין הרבה הזדמנויות כאלה.

עובדי החדשות בטלוויזיה: מתנכלים לצוותים בשטחים

עתים

אסיפת חירום של עובדי מחלקת החדשות בטלוויזיה גינתה אתמול בחריפות והוקיעה את מעשי ההתנכלויות האלימים נגד צוותי הטלוויזיה הפועלים בשטחים. כתבים דיווחו לאסיפה על ריבוי המקרים שבהם הותקפו פיזית ומילולית ע"י אנשי משטרה צבא ומתנחלים, עד כדי סיכון ממשי לשלומם.

עובדי החדשות בטלוויזיה פנו בקריאה דחופה לכל המערכת הפוליטית והבטחונית לפעול מיד ובתקיפות כדי לשים קץ למסע השיסוי נגד אלה העושים את חובתם המקצועית והעתונאית בנאמנות.

אסיפת עובדי החדשות מינתה צוות תגובות מיוחד שיטפל ברחימות ובכל התומרה בכל מקרה של התנכלות לעובדי הטלוויזיה העושים את עבודתם.

מת אלוף דן לנר

יהודה צור

אלוף במילואים דן לנר, מת אתמול בשעות הצהריים מהתקף לב בקיבוצו נאות מרדכי. דן לנר יליד 1923, נולד באוסטריה והגיע לישראל ב־1940. התנדב לפלמ"ח מראשיתו והוצנח בצפון איטליה, שם הצטרף לכוחות הפרטיזנים של טיטו ולחם עימם בגרמנים עד תום מלחמת העולם השנייה.

היה מפקד הגדוד הראשון של הפלמ"ח וב־1950, מונה למפקד חטיבה והיה אלוף המישנה הצעיר ביותר בצה"ל. אולם לאחר מכן שוחרר מן הצבא בעקבות דרישת קיבוצו ורק ב־65' חזר לשרות קבע. במלחמת ששת הימים, פיקד על הכוחות שפרצו את החזית הסורית בגיזרה הצפונית. ב־72', השתחרר מצה"ל, אך חזר להלחם במלחמת יום הכיפורים כמפקד אוגדת שיריון בחזית הסורית.

בכותנת עד יומו האחרון

עד יומו האחרון מאז שיחרורו מצה"ל, עבד דן לנר, למרות גילו המבוגר, בענף הכותנה. חבר הקיבוץ, גבי למדן, מסר אתמול לכתבנו שלנר היה צעיר בנפשו, ולמרות תכיעות מן התנועה והקיבוץ ליטול על עצמו תפקידים בכירים הוא סרב בעקשנות, ודרש לעבוד כחקלאי מן השורה.

בעבר לקה כבמה התקפי לב. אולם לאחר כל תקופה של החלמה חזר לעבודה. "הוא יחסר לנו — הקיבוצי ולכולנו" — אמרו אתמול חברי הקיבוץ.

השאיר אישה ושלושה בנים.

במלאת 20 שנה לנפילתו של
בננו, אחינו וחברנו היקר
ישראל ארזי ז"ל
בקרב כראמה
נעלה לקברו ביום שני 21.3.88
בשעה 15.00.
המשפחה
וקיבוץ דן

ביתנו שרוי באבל כבד
חברתנו
צפורה (ציפי) לביא
איננה
ההלוויה היום, יום ה' כ"ח אדר תשמ"ח 17.3.88
בשעה 15.00
המשפחה
וכל בית קיבוץ העוגן

מזכירות דור ההמשך: בעד הליכה עצמאית

דורית גפן

מזכירות ההמשך של מפ"ם שהתכנסה אתמול בתל־אביב קראה למרכז מפ"ם המתכנס ביום ראשון לדון בשאלת מסגרת הופעת מפ"ם בבחירות לכנסת ה־12, ולקבל החלטה בעד היערכות מפ"ם להופעה עצמאית בבחירות הקרובות.

עוד קראה מזכירות דור ההמשך לכל הפעילים והאוהדים בעיר, בקיבוץ ובמיגזר הערבי להתלכד ולהתגייס להצלחת מפ"ם בבחירות.

הוועד לדיאלוג מוחה על הארכת מעצרו של חוסייני

מנחם ענברי

יו"ר הוועד לדיאלוג ישראלי פלשתיני לטיף דורי, מחה נימרצות על הארכת מעצרו של פייסל חוסייני בשלושה חודשים, לאחר שסיים ריצוי מעצר של חצי שנה.

במיכתב אל שר־הביטחון, אמר דורי — כי זה צעד שרירותי ובלתי אנושי, וציין כי שילטונות הכיבוש פועלים נגד אישים הדוגלים בהסדר שלום בהשתתפות ישראל ואש"ף.

ח"כ גרוסמן: הליכוד נוקט אלימות המאיימת על הכנסת

יהושע מריקס

הליכוד נוקט אלימות שמשתקפת בהופעתם בכנסת ומתוצה לה. ההצעה שהגישו אתמול נגד אבא אבן, היתה מלווה בהסתה ובאווירה של הרס במירקם הפרלמנטרי. אמרה אתמול ח"כ חייקה גרוסמן בסניף מפ"ם בהרצליה.

לדבריה חמישה חכ"ים מ"חירות" הפכו את הכנסת לשוק, אבל גם בשוק יש כללים. הם מתעלמים מתקנון, ומכללי המשחק הפרלמנטריים, והופכים את הכנסת לוועידת "חירות" וזה די מפחיד. "ח"כ אחר צעק היום לעבר אנשי חירות שהסר להם רק תולצות חומות."

"מתברר אמרה חייקה גרוסמן, שמה שאמרה מפ"ם במשך שנים הפך לנחלת רבים. נוסחת שמטוב־ידיב היא נוסחה מקובלת אצל רבים מבלי להזכיר את השם. מפ"ם הודירה לפני זמן רב שמה שקרה עכשיו עלול לקרות, כי אי־אפשר לקיים קיפאון בתוך סיר לחץ לאורך ימים."

הינוח את האסיפה מרדכי אטיאס.

הבהרה

ביום שישי, 26 בפברואר, הופיעה ב"על המשמר" ידיעה בעניין ישיבה של מזכירות היישוב "שבי שומרון", שבמהלכה התנהלה שיחה בקשר לפעולת תגמול של מתנחלים בכפר ענבתא.

מערכת "על המשמר" מתנצלת על הכותרת ועל כותרת המשנה של הידיעה, המתייחסות לחבר המועצה, רב סרן איתה רוזר, כאילו רב־סרן רוזר השתתף בתכנון התגמול או כי הוא זמן היון בנושא זה. הנאמר בכותרת אינו מסתמך על המידע שנמסר בידי המערכת.

"על המשמר" עתון יומי

חמו"ל: עתון וספר בע"מ
עיתון מפלגת הפועלים המאוחדת

עורך ראשי: מארק גפן
עורך משנה: ישראל זמיר
מרכז המערכת: רוביק רוזנטל

המערכת והמנהלה: רח' חומה ומגדל 2, תל־אביב טל. 378833
חשבון בבנק הדואר 3—43360—4
המען למכתבים: שירות שק־דואר נעול ת"א 61999

"AL-HAMISHMAR"
(The Daily Guardian) 2, Choma Umigdal St. Tel-Aviv 67771 Phone: 378833 Telex: 341652

סניפים: ירושלים 94622 רח' בן־יהודה 2, בניין מגסור הדרים 102—121, טל' 3—233161. המען למכתבים ת"ד 1216 ירושלים 91008. חיפה: 33134 רח' פבזנר 17, טל' 673673. המען למכתבים ת"ד 4007 חיפה 31040.

הליכוד תקף בזעם וביקש לגנות נסיעת ההסברה של אבן בארה"ב

בישיבה הסוערת שכמעט הידרדרה לאלימות פיסית האשים הליכוד את אבן בהתייצבות בראש ההפגנות נגד שמיר בארה"ב □ פרס: שליחות השלום של אבן אינה חשובה פחות משליחות הסרבנות

מוטי בסוק

בתום אחת הישיבות הסוערות ביותר של הכנסת הנוכחית, ישיבה שכמעט והידרדרה לאלימות פיסית, הסירה אתמול הכנסת ברוב קטן, 29 נגד 24, הצעה לסדר היום של עוזי לנדאו (ליכוד־חרות), שביקשה לגנות את נסיעתו של אבא אבן (מערך), למסע הסברה מדיני בארה"ב במקביל לשליחותו המדינית של רה"מ שמיר.

עוזי לנדאו טען, כי בפעם הראשונה בתולדות המדינה מקבלים את ראש ממשלת ישראל בארה"ב, לא רק הפגנות של אש"ף, אלא גם הפגנות שבראשן יו"ר ועדת החוץ והבטחון של הכנסת. לנדאו ציטט פסוקים מהתנ"ך: "ויילך דוד ואנשיו בדרך, ושמעי הולך בצלע ההר לעומתו, הלוך ויקלל, ויסקל באבנים לעומתו ועפר בעפר" (שמואל). לדעתו, אבן הפך לכלי הנשק החד ביותר בידי התעמולה הערבית נגד ישראל. "אינני נוזף במר אבן, משום שמר פרס עצמו הוא יוזם המסע ליצירת לחץ ציבורי ופוליטי בארה"ב על רה"מ שמיר, תוך הפרת כל נורמות ההתנהגות המקובלות". לנדאו תמה היכן המצפון של פרס.

דבריו של לנדאו שוסעו בקריאות ביניים לרוב של ח"כי המערך.

אהרון נחמיאס, בשם המערך, טען כי "עוזי לנדאו סיגל לעצמו מנהג, לנהל ויכוחים פוליטיים בדרכי הכפשה, הוצאת ריבה והתרת דם".

לא איפשרו לפרס לדבר

כשקם שמעון פרס להשיב, הסתערו עליו ח"כי הליכוד, וכמעט ולא איפשרו לו לדבר. יו"ר הישיבה דן תיכון (ליכוד־ליברלים), לא הצליח להשתלט על חבריו למפלגה, ודומה היה כי לראשונה בכנסת הנוכחית הישיבה תפוצץ.

שלושה מח"כי הליכוד, עוזי לנדאו, יהושע מצא ודוד מגן, כתרגלם, נהגו גם הפעם באלימות מילולית, שפעם לא היתה מקובלת גם בכיכרות.

בפתח דבריו אמר פרס כי "דוד מגן הבטיח שיעיף אותנו מפה ויעיף אותנו משם והוא יקח את הבחירות. אני רוצה להרגיע את חברי הליכוד. תומכים בישראל, בארה"ב ובאירופה. במשלחת שהיתה בארץ לאחרונה עם השר שולץ היה אין לכם שום סיכוי לנצח בבחירות, אם במקום תוכנית פעולה תבואו יום יום עם השמצות. הכפשות, הלשנות והמצאות". את עוזי לנדאו כינה פרס "חבר בריגדת המשמיצים בפסטיבל ההכפשות של הליכוד".

לגופו של עניין אמר פרס, כי אבא אבן הוא הדובר המבריק המוהיר ביותר שהיה לעם היהודי מדורי דורות. הוא יחנך דור של אמריקני שסיפר, כי מי שעשה אותו לפרו־ישראלי היה אבן ונאומיו באו"ם.

"שליחות השלום של אבן אינה חשובה פחות משליחות "ספקני השלום" אמר פרס.

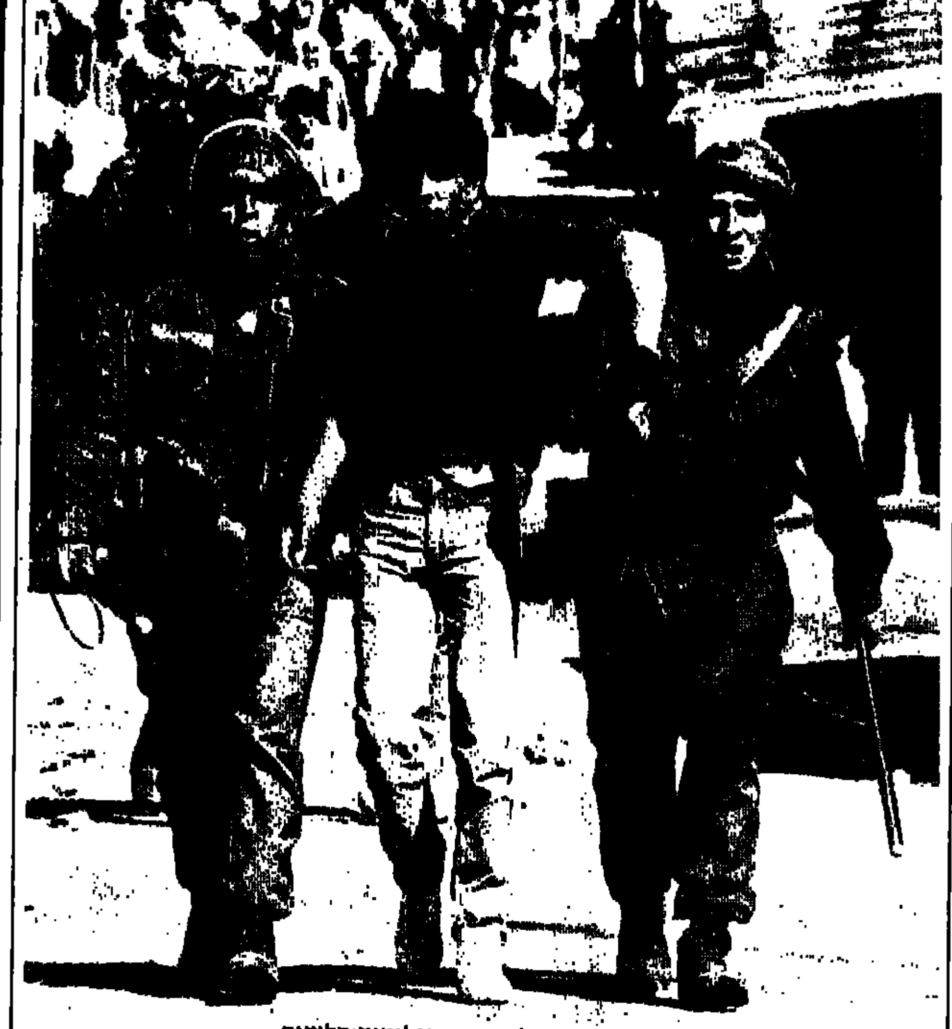

חיילים מובילים חשוד בידוי אבנים, אתמול במחנה הפליטים קלנדיה (תצלום: אנדרה ברוטמן)

פרס: הפרלמנט האירופי פוגע במאמצי השלום, לא נפעל למענו כתוצאה מכפיה

דוברי הימין והשמאל דחו כאחד את הסנקציות האירופיות ואף תבעו צעדי גמול

מוטי בסוק

אי אישרור ההסכמים הכלכ־ליים על ידי הפרלמנט האירופי הוא מכה לתהליך השלום. אמר אתמול שר החוץ שמעון פרס בהשיבו לשבע הצעות לסדר היום. לדעת פרס, החלטת השוק שלא לחתום על הסכמי סחר מועדף עם ישראל "יש בה סימנים של הענשה או כפייה. אף עם המכבד את עצמו לא יפעל כתוצאה מסחר מעונש, ולא יכריע כתוצאה מנסיון לכפייה".

שר החוץ טען כי החלטת ארצות השוק מעוררת תמיהות, שכן השוק מבוסס על עקרונות של פתיחות בסחר, הסרת מחסומים ופתיחת גבולות. כל עוד השוק לא יאשרר את ההסכמים לא יוכנו מוצרי יבוא מסויימים, כמו מכוניות מסחר, מהנחות מכס בישראל. אנחנו קונים מארצות השוק כ־6 מיליארד דולר בשנה, והן קונות מאיתנו כ־3.5 מיליארד דולר. "אנחנו נכבד את כל ההסכמים שעליהם חתמנו, אנחנו מצפים, שיכבדו את כל ההסכמים שחתמו איתנו. אנחנו תובעים להפריד בין קשרים כלכליים למדיניים, ולא לנצל הסכמים כלכליים כדי להפעיל לחץ פוליטי".

יוסי שריד (רצ) קרא לפרלמנט האירופי לבטל את החלטה, שכן במקום לפגוע בממשלת ישראל היא פוגעת בחקלאי ישראל. הוא ציין כי מעשי הנבלה של המתנחלים מרחיקים אותנו מהעולם. הליכוד וסיעות ימין אחרות, הטוענים כי "בגויים לא יתחשב", אינם צריכים להיות מופתעים כאשר מדינות העולם אינן מתחשבות בנו.

צבן: אי אשר להסכים למהלך

יאיר צבן (מפ"ם) הביע חשש כי בעקבות החלטת הפרלמנט האירופי יבואו החלטות דומות מגופים אחרים. "גם אנו שיש לנו ביקורת קשה ונוקבת על המדיניות של הממשלה הזאת, על הנעשה היום בשטחים, איננו יכולים לקבל בשום אופן את המהלך הזה של הסנקציות וכל המתלווה אליהן". יש להגיד לאירופה ביקורת כן, סנקציות לא. צבן הזכיר, כי בין התומכים בסנקציות היו ידידים מובהקים של ישראל.

דוד מגן (ליכוד־חרות) טען כי משרד החוץ בראשותו של שמעון פרס איננו עושה דבר נגד החלטת הפרלמנט האירופי. המערך והשמאל אינם מצטערים על ההחלטה. יוכל נאמן (התחיה) הציע לישראל להשיב לשוק האירופי כגמולו. הכנסת החליטה להסתפק בהודעת שר החוץ.

ועדת חקירה פרלמנטרית לבדיקת נסיבות הדליקה בחוות המכלים

מוטי בסוק

ברוב של 11 נגד 8 ר"4 נמנעים החליטה אתמול הכנסת על הקמת ועדת חקירה פרלמנטרית לבדיקת המחדלים בדליקה הגדולה במתקני הגז בקרית־אתא. מרבית ח"כי הקואליציה שהצביעו... ועדה אחרת, הצביעו נגד החלטה.

בוועדה יהיו חברים 9 ח"כים: רב שילנסקי (יו"ר — ליכוד), אהרון נחמיאס, עדינה מלודה, יצחק פרץ (מערך), דוד מגן, עובדיה עלי (ליכוד), יאיר צבן (מפ"ם), מרדכי וירשובסקי (ר"צ) ואבנר שאקי (מפד"ל).

יאיר צבן סיפר לכנסת כי הוועדה תחקור את הגורמים לדליקה, התפתחותה והערכות הגורמים (מכבי אש, משטרה, מגן דוד אדום, בתי חולים, צה"ל) למלחמה באסונות כחנ"ל. הוועדה תמסור לכנסת את מסקנותיה, ביחס להערכות המדינה ופרטים, לסכנות של דליקות גז, בטיחותם של מתקני הגז, המרכזים, המתקנים בבתים ובמפעלים, הובלת הגז וכדומה. הוועדה תגיש בהמלצות לתיקון ולשיפור המצב הבטיחותי, כולל צעדי חקיקה, צעדים ארגוניים, וגיוס משאבים, וכן קביעת לוח זמנים לביצוע ההמלצות.

צבן ציין כי שר האנרגיה משה שחל תומך בהקמת הוועדה.

בר־לב: המשטרה לא תיכנס לישובים הערביים ב"יום האדמה"

מוטי בסוק

הגיעה העת שגם הציבור הערבי הישראלי יגלה ויראה אחריות, ולא ישמש כלי שרת בידי גורמים אפלים, אמר שר המשטרה חיים בר־לב (מערך) בתשובה להצעה לסדר היום של מתי פלד (המתקדמת), שנשאה את הכותרת "יום האדם 1988" (30.3.88).

פלד סבור כי מן הנכון יהיה אם נשיא המדינה "שלאחרונה נוקט פעם אחר פעם, לשון פוגעת נגד האוכלוסיה הערבית ומאיים עליה בחזרה על הטרגדיה של 1948, ישא אליה ביום האדמה השנה דברי נועם, ויקרא לכל חושבי הארץ לחיות באחווה למרות זכרונות העבר". פלד קרא לממשלה להורות למשטרה ולצבא, לנצור את הנשק ב"יום האדמה".

שר המשטרה, בתשובתו, סיפר כי לאחרונה היינו עדים למספר אירועים חריגים של הפרות סדר והתפרעויות במגזר הערבי הישראלי "ועושה רושם כי גל עכור בא ומאיים על מירקם היחסים הטובים שהצלחנו לבנות במשך ארבעים שנות המדינה".

משטרת ישראל וכוחות הבטחון יהיו ערוכים ב"יום האדמה", לכל מקרה של נסיון להתסיס ולהפר את הסדר משני צידי הקו הירוק. עם זאת, תימנע המשטרה מכניסה לישובים ערביים, כדי שלא לתת עילה להגברת המתח. לדעת בר־לב יש להפוך את "יום האדמה" ליום גשר לשלום ולדו־קיום בין שני העמים.

הח"כים החדשים יציב וגיל נשבעו אמונים בכנסת

מוטי בסוק

יעקב גיל (מערך) וד"ר גדי יציב (מפ"ם) נשבעו אתמול אמונים בכנסת. לאחר שהכנסת נפרדה בשבוע שעבר משמחה דיניץ (מערך), נפרד אתמול יו"ר הכנסת הלל מויקטור שם־טוב (מפ"ם). "הוא שרת את הציבוריות הישראלית במשך שנים רבות בנאמנות, במסירות, בהגינות בפעילותו בכנסת ובממשלת ישראל. פעילותו ראויה להערכה ויכולה לשמש דוגמה לכולנו, כיצד ללחום ולעמוד על הרעות, תוך כדי כיבוד ריעותיו של הזולת. זאת בעצם משמעות הדמוקרטיה. אני חושב שכולנו מודים לו על תרומתו לציבוריות הישראלית ולחיים הפרלמנטריים שלנו".

אושר החוק להבטחת פנסיה מינימלית לעולים חדשים — בשירות הציבורי

מוטי בסוק

הכנסת אישרה אתמול בקריאה שלישית ואחרונה חוק שיזמה חייקה גרוסמן (מפ"ם) שבא להיטיב עם עולים חדשים בשרות המדינה שיצאו לפנסיה.

ועדת העבודה והרווחה הכינה את החוק לקריאה השניה והשלישית בקצב מוררו. כזכור אושר החוק בקריאה ראשונה רק ביום שני השבוע. לפי החוק החדש עולה שעלה ארצה בגיל חמישים ומעלה, ואיננו זכאי לפנסיה מארץ מולדתו, יהיה זכאי לפנסיה מינימלית של שלושים וחמישה אחוז אם יעבוד בשרות הציבורי מינימום עשר שנים. אם יתמיד בעבודתו מעל לתקופה זו, יהיה זכאי לעוד שני אחוז, עבור כל שנה נוספת.

אורה נמיר (מערך) יו"ר ועדת העבודה והרווחה, ברכה על קבלת החוק.

לחברנו צבי טימור
עם קבלת פרס
הפרשן הכלכלי המוצטיין
ב ר כ ו ת
בית "על־המשמר"

יד טבנקין
החוג לקידום השיתוף והניהול העצמי
סימפוזיון מוקדש
לזכרו של אשר מגוב ז"ל
עתיד הרעיון השיתופי בישראל
יוערך ביד טבנקין, בחדר העיון, ביום ב' 28.3.88, בשעה 16.30
(סיום משוער – 18.45).
בהשתתפות:
דני רוזוליו – מנהל חברת העובדים
פרופ' מנחם רוזנר – המכון לחקר הקיבוץ והרעיון השיתופי, אוני' חיפה
ד"ר אברהם דגיאל – החוג ללימודי עבודה, אוניברסיטת תל־אביב
בראשית הפגישה תתייחד עם זכרו של אשר מגוב ז"ל.
קווים לדמותו: אהרן ידלין – מנכ"ל התק"ם
יעקב זק – יו"ר יד טבנקין

המשכים

בקה אל־גרביה

(סוף מעמוד ראשון)

„זהירות, גבול לפניכם"

התושבים „המארחים" לא איבדו את העשתונות. הם אמנם גילו הבנה למצוקה של אחיהם־שכניהם, אך לא נגררו אחריהם ואמרו לעצמם „הזהרו, גבול לפניכם". מ"מ ראש המועצה המקומית מבקה אל־גרביה, לוטפי עבדאללה, אמר בשיחה עם „על המשמר" שתושבי בקה אל־גרביה שמרו על חוסן, ועל אף הכאב ותחושת ההזדהות עם מאבקם של אחיהם בשטחים, הם לא נתנו יד לביטול הקו הירוק בינם לבין אחיהם בשטחים.

מהלכים בין הטיפות

על אף שאין לקנא בתושבי בקה אל־גרביה בשעת המבחן הקשה שעבר עליהם, הם הוכיחו בשעת צרה שהם אזרחים נאמנים ופלשתינים נאמנים. הם הלכו בין הטיפות ובכך נחלצו ממצב טראומטי אליו נקלעו בעל כרחם.

מ"מ ראש המועצה לוטפי עבדאללה הסביר שהתנהגותם של תושבי בקה משקפת נאמנה את הדילמה בה נתונים ערביי ישראל ומצד שני, לדבריו, התנהגותם של תושבי כפרו באה לטפוח על פניהם של הקיצוניים המסיתים. „אנו הוכחנו, במעשים ולא רק בדיבורים, שערביי ישראל נחושים בדעתם שלא לקחת חלק פעיל בהתקוממות של תושבי השטחים, זאת על אף שאנחנו בשר מבשרם. תושבי שמלאכים לא היו יכולים להתנהג בצורה יותר אחראית מזו של תושבי בקה" סיכם עבדאללה.

ומבחן נוסף

הכפר בקה אל־גרביה עמד אתמול גם בפני מבחן נוסף.

בכנס שקיימו אתמול בכפר „התנועה המתקדמת לשלום" ו„בני הכפר" לקראת „יום האדמה", הצליחו נציגי בקה להדוף את המתקפה של האורחים על הוועד הארצי של ראשי הרשויות הערביות וועדת המעקב, בגין הסתייגות חלק מחברי שני הגופים מההחלטה לקיים שביתה כללית ב„יום האדמה". נציגי „המתקדמת" ו„בני הכפר" האשימו את יו"ר הוועד הארצי איברהים נימר חוסיין וחברי הוועד בהססנות. נציגי „המתקדמת" שציטטו דברים ממאמרו של כותב שורות אלו מאתמול ב„על המשמר" תקפו בחריפות את הוועד הארצי, אך לנוכח דברי המיגננה של נציגי בקה אל־גרביה הם נאלצו להוריד פרופיל ולכבד את עצת מארחיהם לנצור את לשונם עד שתיפול ההכרעה הסופית בעניין השביתה בישיבת ועדת המעקב בשבת.

שביתה חפוזה ומוטעית

נציגי בקה אל־גרביה לא נשארו חייבים. הם הגנו בכל מאודם על הוועד הארצי ועל ועדת המעקב. מ"מ ראש המועצה לוטפי עבדאללה אמר שההחלטה לקיים שביתה כללית ב„יום האדמה" היתה חפוזה ומוטעית, ובבחינת קריאת תיגר על סמכותו של הוועד הארצי. הם ייעצו לנציגי „המתקדמת" ו„בני הכפר" לרדת מהעץ הגבוה עליו טיפסו.

איגודים איטלקיים הוזמנו ע"י הפלשתינים לבקר בשטחים

אהרון ניר (איטליה)

רומא. — המזכ"לים של שלוש הקונפדרציות הגדולות של האיגודים המקצועיים האיטלקיים (הקומוניסטים, הסוציאליסטים והקתולים), הוזמנו ע"י האגוד המקצועי הפלשתינאי לבקר בעזה ובגדה. ההזמנה נמסרה לקבוצת עסקנים מקצועיים איטלקיים שחזרה זה עתה מביקור של 4 ימים בישראל. בפגישת עתונאים אמרו חברי הקבוצה כי „המציאות בשטחים יותר גרועה מכפי שהיא מתוארת בתקשורת". הפלשתינים ביקשו מהעסקנים האיטלקיים לספק להם ציוד למרכז החלמה לפצועים בבית־לחם, מרפאה ובתי־ספר לנערים עיוורים, אלמים וחרשים בירושלים ובית תינוקות לחברון. האורחים הבטיחו להיענות לבקשות.

מחר ב"על המשמר" ובמוספו השבועי חותם

* שמיר מול פני המימשל – דליה רפאל, וושינגטון
סיני, מסע אישי. מרץ 1988 – מארק גפן, פקין
* יום־עבודה בשטחים. צוות טלוויזיה זר בדיווח שוטף – עמירם כהן
* התפטרות השוטרים הערבים. מה יקרה עתה – פנחס ענברי
* יש דיבור: למה אין לך חבר! למה אין לך חברה!
* טעם שמנצר – תל־אביב – טקססן יוסף מונדי – ורשימות מן תחביות; גיורא מנור – קולות; עמירם כהן – על הפנים; מוטי בסוק – טפטופי כנסת; דני ורט – קולנוע; דורית קדר – תערוכות; גדעון ספירו, יהודה לחב – פוקוס אישי.

בחותם

* חשופים במדים – ראיון עם מפכ"ל המשטרה, דוד קראוס – מאת ישראל זמיר ואהבה מוזס
* מוכנים לרדת מהרמה–התייחסות תושבי הגולן לוועידת שולץ – מאת שלמה גלזר
* ועוד פרשיות קטנטנה – בדואי בעימות עם השב"כ – מאת שלי יחימוביץ'

אפס חריגים – יום אחד עם שוטרי מג"ב בעזה – מאת אבי בניהו

* ארץ מריבה – סרט ישראלי חדש – מאת יעל ישראל
* נופי הנפש ועימותים בעץ – תערוכות של מיכאל קובנר ורחל נר – מאת חיים מאור
* לא יהיה שלום עם חצי עם – שיחה עם אורי אליצור איש מרכזי ב„גוש אמונים" – מאת אריה פלגי

אור חדש על „הסזון" – „הסזון" העולה מארכיוני וושינגטון – מאת שלמה אהרונסון

* מדורים וטורים: תלו חותם
* טורים מאת: עודד ליפשיץ, נתן רענן, חנוך בארי, זאב צחור, גנו, חנה איש־הורביץ, לוי מורב, אלי הכהן

בדפים לספרות

* אברהם ידידיה: „עם, ארץ, מדינה"

א.ב. יפה: ספרות רוסית היום

* יגאל תומרקין על קרקואר

רבין: לא היה די בהפעלת כוח בשטחים, מעתה נפעיל לחץ כלכלי

שר הבטחון יצחק רבין אמר אתמול, כי אמצעי הענישה המופעלים כלפי המתפרעים והמסיתים בשטחים הוכיחו את עצמם, אולם במידה לא מספקת. „לכן אנו מנסים עתה לשלב יותר ויותר אמצעים כלכליים נוסף לאמצעים המנהליים, והשימוש בכוח בהתאם לחוק לשם הרגעת המצב והשלטת הסדר" — הוסיף.

רבין הופיע בפני תלמידי בית הספר התיכון בית חינוך עירוני ג' בירושלים. נקיטת אמצעים כלכליים במסגרת מדיניות זו נעשית, לדבריו, באופן סלקטיבי כלפי הגורמים הקשורים בהפרות הסדר ובהתפרעויות.

יצחק רבין הביא את דוגמת הכפר קבטיה, שבו ערכו תושבים מקומיים לינץ' באחד מבני הכפר שלדבריהם שיתף פעולה עם גורמים ישראליים, ובתגובה הופעלו סגר על תושבי הכפר ומניעת אפשרות יציאתם לעבודה בביקורים בירדן וליצוא סחורות ושירותים מחוץ לתחומי הכפר. נוסף לעיצומים אלו, ציין השר, נעצרו כ־100 מבני הכפר לחקירה בקשר למעורבות במעשה.

שר הבטחון דחה כ„עלילה שפלה" את הדיבורים מפי גורמים ישראליים מסויימים כאילו צה"ל אינו עושה הכל על־מנת להביא לרגיעה בשטחים. לדבריו, הממשלה כולה מאוחדת בצורך להביא לרגיעה בשטחים.

כן מתח ביקורת חריפה על קבוצות שונות בחברה הישראלית, כולל מכתב תלמידי השמיניות לראש הממשלה, בו הביעו את תמיכה במסרבים לשרת בשטחים. „אין דבר חמור יותר לדמוקרטיה בישראל אם הצבא לא יהיה כפוף באופן מלא לממשלה הנבחרת באופן דמוקרטי. אם זה יקרה, תהיה אנרכיה והתפוררות מדינת ישראל" — הזהיר רבין.

היו „בעיות"

לדברי שר הבטחון אין הגדרה ברורה וחדה בעניין פקודה בלתי־חוקית, הבנת הפקודה מקורה בניסיון ומתוך כושר הבחנה הגיוני ומוסרי. מכל מקום הוא כמעט ואינו מכיר מקרה שבו היתה טענה של פקודה בלתי חוקית בעליל בזמן הארועים בשטחים, למעט „בעיות" שפורשו בצורה לא נכונה. לדבריו, צה"ל פועל בשטחים בהתאם לחוקי המדינה ואם היו טענות על חריגות, היו אלה פרשנויות, בעיקר בתחום השימוש באלות — מתן מכות.

פירושו של דבר — אבי בניהו

ענישה סביבתית בנסיון למנוע מעבר למרי אזרחי „ממוסד"

אבי בניהו

בימים האחרונים עוברת מערכת הבטחון בהדרגה לשיטת ענישה סביבתית בשטחים במקום „הענישה הנקודתית־אישית" שבה דגל שר הבטחון עד כה ואף הצהיר עליה בפומבי. שורת צעדים שננקטו על ידי צה"ל והמינהל האזרחי בשטחים נועדו להכביד על כלכלת תושבי השטחים ולהקשות על חיי היום־יום שלהם.

כן מגבירה המדיניות החדשה את התלות של תושב השטחים במינהל האזרחי, ומחייבת אותו להתחכך יותר ויותר עם נציגי ממשלת ישראל בשטחים מבלי שתהיה לו ברירה.

בצעד זה מנסה מערכת הבטחון למנוע את שלב המעבר מהשלכת אבנים ובקבוקי תבערה להתקוממות פסיבית, שתישא אופי של מרי אזרחי מובהק, ואלים פחות, ובמקביל למנוע כניעה ללחצים הקוראים להתפטרויות.

במסגרת זו ניתן למנות את הצעדים המכבידים הבאים:

● עוצר לילי קבוע על רצועת עזה כולה.

● אי אספקת דלק לכל ערי הגדה המערבית.

● ניתוק מוחלט של קווי הטלפונים מהשטחים לחוץ לארץ.

● מניעת יצוא לירדן מהשטחים במספר תחומים (חומרי בנייה ומחצבה מקבטיה, תוצרת חקלאית וכו').

● הגבלה על סכום הכסף העובר לשטחים דרך גישרי הירדן (במקום 5000 דולר לתושב בעבר, רק אלף דולר כעת).

● מניעת תנועה ומעבר בין עזה לגדה (במכללות ובאוניברסיטאות בגדה לומדים 600־500 סטודנטים מעזה המתאמים את פעולת ההתקוממות בין שני האזורים).

● התערבות הצבא בסגירת ופתיחת חנויות בשטחים לאחר שהוברר כי אש"ף הוא השולט ברחוב בגדה וברצועה.

● קבלת או חידוש רישיון כלשהו (רשיון נהיגה וכו') מחייב התייצבותו של תושב השטחים במשרדי הנפה המקומית של המינהל. מדיניות זו טומנת בחובה סיכונים וסיכויים כאחד.

יתכן, אמנם, כי רק בדרך ההכבדה הכלכלית ופגיעה בכיסם של הסוחרים ותושבי השטחים תידעך „האנטיפאדה" — או לפחות ימתנו הארועים האלימים — אולם מצד שני, עלולה מדיניות זו לגרור את התושבים לנקוט צעדים, כמו סירוב לשלם מיסים, התנתקות מהשלטונות ומהמימשלים והגברת הלחץ על עובדי המינהל האזרחי להתפטר.

ההתנערות בשטחים עלולה לקבל בקרוב אופי של מעין מרי אזרחי, לא אלים על־פי התפיסה של מובארק עוואד. המערכת השילטונית בשטחים עלולה אז לקרוס לחלוטין.

טילי קטיושה נורו לעבר הגליל

יהודה צור

טילי קטיושה נורו אתמול סמוך לשעה שבע בבוקר לעבר הגליל. לא היו נפגעים אך נגרמו נזקים קלים, בעיקר זגוגיות שהתנפצו לא הרחק ממקום נפילת הקטיושה. מדובר בטילים מקטר 122 מ"מ אשר נורו מצפון לרצועת הביטחון. ככל הנראה מדובר בקטיושות שנורו מאזור הכפר מג'דל זון, השוכן כ־2 ק"מ מצפון לרצועת הביטחון. מאותו המקום נורו כמה פעמים בעבר קטיושות לישובי הגליל. במקום האירוע ביקר אלוף פיקוד הצפון יוסי פלד אשר שוחח עם התושבים ואמר להם שאין שום אפשרות לסגור הרמטית את האזור ולמנוע באופן מוחלט ירי קטיושות.

3 אנשי כוח של חיילי צד"ל נפצעו באזור ג'זין כאשר נתקלו אמש בחוליית מחבלים באזור הכפר עיישיה כארבע ק"מ מצפון לרצועת הביטחון. במקום התפתח קרב שהסתיים בשעות הערב, כאשר המחבלים נסוגו מאזור האירוע.

סמוך לשעה 18.30 נורו 14 טילי קטיושה על העיירה ג'זין. נגרמו נזקים, אולם לא נמסר על נפגעים.

מובארק עוואד נעצר „בחשד שהשתתף בהפגנה בלתי חוקית"

בלשכת שר המשטרה טענו שלא נערך מעצר כזה ◻ ח"כ מיעארי שהיה עד למעצר, טען שהשוטרים ביקשו תחילה לעצרו באשמת... אי איתות בפנייה

מוטי בסוק

מתי פלד (המתקדמת) פנה אתמול ללשכת שר המשטרה, במטרה לברר את סיבת מעצרו של מובארק עוואד, אתמול אחר־הצהריים.

מלשכת השר נמסר כי לא ידוע לו על מעצר זה. פקיד ממשלתי, שביקש לשמור על עילום שמו, אמר לכתב אי.פי. כי ייתכן שהמעצר יוליך לגרושו של עוואד מן הארץ, כזכור הוצא נגד עוואד צו גירוש, כאשר פגה אשרת השהייה שלו בישראל בסוף נובמבר שעבר. מוחמד מיעארי מהמתקדמת שסייר אתמול בעיר העתיקה ובמזרח ירושלים, נקלע במקרה להתקהלות בדרך שכם, שבמרכזה שוטרים ומובארק עוואד. מיעארי עצר וביקש לדעת מדוע עוצרים השוטרים את עוואד. השוטרים השיבו כי עוואד נהג במכונית ופנה הצדה מבלי לאותת. מיעארי תמה — ממתי אוסרים אדם על אי איתות. השוטרים הגיבו, כי הוא חשוד גם בהשתתפות בהפגנה בלתי חוקית. כשתמה מיעארי מתי התרחשה ההפגנה, השיבו השוטרים כי אינם חייבים למסור פרטים.

עוואד נשכב על הארץ ואחר כך נגרר בכוח על ידי השוטרים לניידת שהסתלקה מהמקום.

דובר משטרת ירושלים אמר כי עוואד איננו עצור אלא מעוכב לצורך חקירה על השתתפות בהפגנה לא חוקית, בכביש ירושלים שכם: עורך הדין יונתן כותאב אמר אחר־כך כי עוואד נחקר במשטרה על הבאת צוותי טלוויזיה זרים לצלם שביתת שבת של נשים באיסאוויה, כפר באיזור ירושלים, בו נהרסו 5 בתים ע"י צה"ל. הוא אמר, כי בידי המשטרה אין צו מעצר ולא ברור איך המשטרה תגיש נגדו תלונה.

● קנסות של 200־750 ש"ח הוטלו אתמול בבית משפט השלום בחיפה על שני נהגים ותושב שהורשעו בהשלכת פסולת ברשות הרבים.

מדינת ישראל
משרד המסחר והתעשיה

הודעה על רישום הסדר כובל לפי חוק ההגבלים העסקיים התשי"ט 1959

בהתאם לסעיף 23 לחוק ההגבלים העסקיים התשי"ט–1959 (1) אני מודיע כי נרשם הסדר כובל בין לשכת סוכני ביטוח בישראל וה„פניקס הישראלי" חברה לביטוח בע"מ (בשם כל חברות הביטוח שבהסדר).

מהות ההגבלה

חברות הביטוח המשתתפות בהסדר לא יערכו ביטוחי אחריות מקצועית לסוכנים אלא במסגרתו.

זאב גלמור
הממונה על ההגבלים העסקיים

1 ס"ח תשי"ט עמ' 152, תשל"ג עמ' 149
ו' באדר התשמ"ח
24 בפברואר 1988

"על המשמר" נותן ידו · הפועל

הקפת התבור ה־36

לזכרו של יצחק שדה

בשבת, 19.3.88, החל משעה 8 בבוקר

מירוצים תחרותיים ועממיים לכל הגילאים למרחקים מ־1200 עד 11,000 מ' (בהתאם לגילאים)

פרטים והרשמה: מרכז „הפועל", רח' הארבעה 8, תל־אביב, טלפון 03־5613322; מועצה אזורית, גליל תחתון, טלפון 067־67213

✦ הסעה מאורגנת מכל רחבי הארץ ✦

רייגן: כוחות של ניקרגואה פלשו להונדוראס במתקפה על הקונטראס

המתקפה הגדולה ביותר של הסנדיניסטים נגד המורדים ● ארה"ב שוקלת את כל האפשרויות — חוץ מפלישה לניקרגואה

אי.פי, רויטר

כששת אלפים חיילים של ניקרגואה מנהלים בעת מתקפה גדולה נגד מורדי הקונטראס בצפון המדינה. נשיא ניקרגואה דניאל אורטגה הודיע כי הצבא הסנדיניסטי גורם אבדות כבדות למורדים.

ארצות הברית האשימה את ניקרגואה, כי פלשה להונדוראס תוך כדי המתקפה שלה על המורדים. משרד ההגנה בניקרגואה אמר בתגובה, כי הוא בודק אם אכן פלשו חייליו להונדוראס.

דובר הבית הלבן אמר, כי נראה שזו המתקפה הגדולה ביותר של ניקרגואה נגד המורדים.

הנשיא רייגן אמר אתמול, כי בידיו ידיעות שחיילי ניקרגואה חצו את הגבול ופלשו להונדוראס. לדבריו, ארה"ב מודאגת מן המצב, ושוקלת את כל האפשרויות, חוץ מפלישה לניקרגואה. נשיא ארצות הברית הוסיף, כי מתקיימות התייעצויות בין ארצות הברית להונדוראס כיצד להגיב על הפלישה.

שגריר הונדוראס בוושינגטון אמר, שאלפי כוחות סנדיניסטיים חצו את הגבול ותקפו בסיסים של מורדי הקונטראס בארצו. לדבריו, מקווה הונדוראס להימנע מעימות צבאי עם ניקרגואה. בתוך כך ממשיך הממשל בניסיונותיו לאשר סיוע נוסף למורדים, לאחר שחוק סיוע בסך 30 מיליון דולר לא אושר בידי הקונגרס.

ממשלת ניקרגואה הודיעה, כי פתחה בהתקפה כבר ביום שישי שעבר. ההתקפה התעצמה לקראת יום שני. ההתקפה של ניקרגואה באה שבוע לפני ששיחות לכינון הפסקת אש בין הסנדיניסטים לקונטראס היו אמורות להיפתח לראשונה על אדמת ניקרגואה.

3 נהרגו בהתקפת רימונים ויריות על לוויית אנשי המחתרת האירית

(צילום: אי.פי.)
משתתפי ההלוויה נמלטים בבהלה

רויטר, סי"צ

בלפאסט. — שלושה אנשים נהרגו ו־23 נפצעו אתמול בהלווייתם של שלושה הרוגי המחתרת האירית, שהותקפה ביריות וברימוני יד.

האלפים שבאו ללוות את שלושת הרוגי המחתרת האירית, שנורו בידי המשטרה בגיברלטר, התפזרו בבהלה כאשר נורו היריות ונשמעו התפוצצויות רימוני היד.

לפחות ארבעה פצועים קשה. בהתקפה נורו 15 יריות ונזרקו כשישה רימוני־יד. המשטרה מסרה, כי חשוד אחד נעצר והועבר לבית חולים לאחר שהוכה בידי אבלים שלכדו אותו.

נראה, שקיצונים פרוטסטנטים אחראים להתקפה שניות לאחר שארונותיהם של ההרוגים מיירייד פארל, דניאל מקאן וסיאן סאוואג', הורדו לקבר בבית הקברות הקתולי במערב בלפאסט.

מיד לאחר ההתקפה פרצו מהומות בכמה מרכזים קתולים במערב העיר. צעירים, התומכים במחתרת האירית, הקימו מחסומים ברחובות, הפכו כלי־רכב והציתו אותם.

עדי ראייה מסרו, שגבר בסרבל כחול הסתנן להלוויה ממכונית שעצרה בכביש סמוך וזרק את רימוני היד. לאחר מכן ירה אל תוך הקהל באקדח אוטומטי, שטען פעמיים. ביריות נהרגו שני גברים ואשה.

טלאס ביקר אצל כוחותיו בלבנון

אורי הורוביץ

שר ההגנה של סוריה מוסטפה טלאס ביקר אתמול ביקור חטוף את כוחותיו במערב־ביירות. ליוו אותו מפקדי צבאו בלבנון. עיתון המפלגה השלטת בסוריה אל־בעת הזהיר אתמול מפעולה צבאית של ישראל כמוצא לצאת מהתסבוכת שניקלעה אליה בשטחים. בדרום לבנון ירו אתמול כוחותיו של ג'ונבלט, „המפלגה הסוציאליסטית הפרוגרסיבית הדרוזית" אל כוחות דרום־לבנון. זו פעם ראשונה שכוחות דרוזים משתתפים בפעולה כזו.

נכשל ניסיון הפיכה בפנמה — נורייגה הכריז מהמרפסת, „הכל שקט"

„אמנסטי": בפנמה מענים והורגים עצירים פוליטיים

רויטר

קצינים בצבא פנמה ניכשלו אתמול בניסיון התקוממות נגד הגנרל מנואל נורייגה, האיש החזק במדינה — מסרו מקורות בפנמה סיטי.

עדי ראייה מסרו, כי שמעו אתמול בבוקר חילופי אש עזים בתוך בנייני המטה הכללי, שם שוכנים גם משרדיו של נורייגה. הוא הופיע כשעתיים אחר־כך על המרפסת בקומה הראשונה, והכריז כי הכל שקט. עם זאת הוא לא מסר פרטים על התקריה.

מעדויות ראשונות עולה כי יחידת עילית של צבא פנמה פרצה למשרדי המטכ"ל ודיכאה את ניסיון ההפיכה.

אלפי מפגינים יצאו לרחובות זמן קצר לאחר שנודע על ניסיון הנפל להדיח את נורייגה. המפגינים הקימו מתרסים ברחובות העיר והחריפו את המהומות בעיר.

אירגון אמנסטי טען בדו"ח האחרון שלו, כי שלטונות פנמה מענים עצירים פוליטיים, מפשיטים אותם ערומים, מרביצים ואף הורגים אותם. הארגון חרד מהידרדרות במצב זכויות האדם בפנמה. הדו"ח מתאר את מאמצי הממשלה לשבור את ההתנגדות, המקיפה חוגים רחבים באוכלוסיה.

מן הדו"ח עולה, כי המצב החמיר מאז יוני שעבר, לאחר שהשליש הצבאי מנואל נורייגה הואשם כי היה מעורב ברצח יריבו הוגו ספאדורה.

עוד נאמר בדו"ח, כי כמה מפגינים הוכו למוות ושניים אחרים לקו בעיוורון. מעדויות עולה, כי עשרות ילדים נעצרו לאחר שהפעילו צופרי מכוניות או שהניפו ממחטות לבנות לאות תמיכה באופוזיציה.

בוש וסיימון ניצחו בבחירות באילינוי

רויטר, סי"צ

שיקאגו. — סגן נשיא ארה"ב, ג'ורג' בוש, ניצח בבחירות המוקדמות במדינת אילינוי מטעם המפלגה הרפובליקנית. לדברי משקיפים מדיניים, הבטיח לעצמו בכך את מועמדות המפלגה לנשיאות.

במחנה הדמוקרטי ממשיכה מגמה של חוסר ודאות. בבחירות המוקדמות באילינוי, שהיו שלשום, ניצח סנאטור סיימון, נציג אילינוי בסנאט. הוא גבר על המועמד השחור ג'סי ג'קסון ועל מייקל דוקאקיס.

למרות הנצחון אין לסנאטור סיימון סיכויים רבים, לאחר שהפסיד בכל המדינות עד כה.

המירוץ לבחירת המועמד הדמוקרטי נשאר פתוח, והמועמד ייבחר ככל הנראה בוועידת המפלגה ביולי.

בוש זכה באילינוי ב־60 מתוך 82 הנציגים הרפובליקנים לוועידת המפלגה. כעת יש לו יותר מ־800 נציגים מתוך 1,139 הדרושים לו להבטיח ניצחון.

סיימון זכה באילינוי ב־42 אחוז מהקולות, ג'קסון ב־32 אחוזים ודוקאקיס ב־17 אחוזים.

רייגן ביקש מממשלת דרא"פ לחון את ששת השחורים שנידונו למוות

השישה הורשעו ברצח פקיד שחור, ואם לא יועילו הבקשות, ייתלו מחר

סי"צ, רויטר

וושינגטון. — נשיא ארה"ב רונלד רייגן פנה אתמול לממשלת דרום־אפריקה וביקש לחון את ששת „נידוני שארפוויל", שיוצאו להורג בתלייה ביום ו' — הודיע הבית הלבן.

נשיא הוועד המיוחד של האו"ם נגד האפרטהייד, שגריר ניגריה ג'וזף גארבה, קרא לכל ממשלות העולם לפעול לביטול גזר הדין.

גם מזכיר האו"ם פרז דה־קוויאר שלח ביום ג' מברק לנשיא דרום אפריקה, פיטר בותה, ודרש לחון את השישה. במברקו מציין מזכיר האו"ם, כי הנימוק יתרום להפחתת המתיחויות בדרום־אפריקה ותמנע הרעה נוספת במצב.

במקביל נקטו משפטנים בדרום־אפריקה צעדים של הרגע האחרון להציל את ששת השחורים. פרקליטי השישה, שנידונו למוות לאחר שהורשעו בהשתתפות ברצח פקיד שחור אמרו, כי יפנו לבית המשפט העליון ויבקשו לדחות.

דובר ממשלתי אמר, כי הנשיא בותה דוחה את עתירתם האחרונה של הנידונים להמתיק את גזר דינם. עם זאת נודע, כי בותה הסכים להיפגש היום עם קולין אגלין והלן סוזמן ממפלגת האופוזיציה הפרוגרסיבית, לדון בגורל השישה. סוזמן, לוחמת ותיקה נגד האפרטהייד אמרה בבית הנבחרים, כי בדרום־אפריקה קיימים כבר מספיק קדושים מעונים, „מי שרוצה לשלהב את אש הזעם על ידי כליאתם, יהיה אחראי למעשה שאין לתאר אלא כ'טירוף מוחלט'".

איראן: הרגנו יותר מ־200 בכיבוש עיר הגבול חורמאל

ניקוסיה.— איראן הודיעה אתמול כי כוחותיה השתלטו על עיר הגבול העיראקית חורמאל, והרגו מאתיים חיילים עיראקיים לכוחות בקרבות פנים־אל פנים.

הדיווחים על הקרבות נתקבלו שעה שטילים נורו לעבר טהרן ובגדד ביום הרביעי לחידוש „מלחמת ערים".

עיראק הודיעה כי ירתה חמישה טילים לעבר טהרן ואילו איראן גילתה, כי ירתה ארבעה טילים לעבר בגדאד. הדובר הצבאי העיראקי הודה ששני טילים איראניים פגעו בבירה, הרגו ופצעו אזרחים והרסו בתים וחנויות.

סוכנות הידיעות האיראנית מסרה, כי אזרחים נהרגו ונפצעו כאשר הטילים העיראקיים פגעו בטהרן. המקור לא מסר מיספרים של נפגעים. עוד מציינת סוכנות הידיעות, שעשרות אזרחים נהרגו ונפצעו כאשר מטוסים עיראקיים הפציצו אזורים אזרחיים ב־6 ערים איראניות אתמול בבוקר. לפחות 25 סטודנטים ומורים נהרגו בהתקפה אווירית על בית ספר ביום ג'.

בינתיים נמסר מוושינגטון כי עוצמתה הצבאית של איראן נפגעה קשות על ידי מסע המנוהל על ידי ארה"ב למנוע מכירת נשק לטהרן. עוזר שר החוץ האמריקני ריצ'רד מרפי, אמר ביום ג' „טהראן תלויה עתה במידה רבה יותר בנשק מתוצרת בריה"מ שהיא מקבלת מסין, צפון קוריאה ואירופה המזרחית".

10 אלפים הונגרים קראו „דמוקרטיה!" בבודפשט

רויטר, סי"צ

בודאפשט. יותר מעשרת אלפים אנשים, שקראו „דמוקרטיה" צעדו ביום ג' ברחובות העיר. היתה זו ההפגנה הבלתי תלויה הגדולה ביותר בהונגריה מאז ההתקוממות האנטי־קומוניסטית ב־1956.

המשטרה עצרה שמונה מראשי המתנגדים למשטרה בשעות הבוקר המוקדמות, כדי למנוע מהם להשתתף בהפגנה, שנערכה לציון יום השנה למרד ההונגרי נגד השלטון האוסטרי ב־1848. הם שוחררו לאחר מכן.

עורך הוצאה לאור מחתרתית פרנץ קשג, אמר אתמול, כי ההפגנה הצליחה ויילא רק אינטלקטואלים השתתפו בה.

בינתיים נמסר כי השמונה שנעצרו לקראת ההפגנה שוחררו.

חשד באיטליה: ישראלים מוכרים כלי נשק למאפיה

אהרון ניר (איטליה)

עיתוני איטליה רומזים שישראלים מספקים נשק למאפיה בסיציליה. בספינת המשא הישראלית „רומא א'" נערך חיפוש של משטרת הכספים. בנמל קטן בסיציליה בחיפוש התגלו באחד התאים חמישה רובי קלצ'ניקוב ושלושה אקדחים. הספינה שייכת לחברת הספנות הישראלית „אופיר סאן".

גילוי הנשק עורר את חשדם של השוטרים לאור שלפני כשבועיים התגלו באונית המשא הישראלית „ימה" שעגנה אף היא, בנמל הקטן בפורטו אמפדוקלה חמישה רובי קלצ'ניקוב, כמה אקדחים ושישה אלפים כדורים. במקרה זה הצהיר רב החובל של הספינה שהנשק היה להגנה אישית, והספינה הורשתה להפליג.

עיתוני איטליה רומזים על אפשרות שימאים ישראלים מנסים לסחור עם המאפיה הסיציליאנית. המאפיה משתמשת למעשי הרצח שלה בעיקר ברובי קלצ'ניקוב מהסוג שנמצא בשתי האוניות הישראליות.

נגד רב החובל של „רומא א'" הוצא כתב אישום על החדרת כלי נשק מלחמתיים לטריטוריה. כמו כן הוצא צו החרמה זמני לנשק שנמצא על הספינה.

חברת „ברטה" חשודה שמכרה אקדחים ומקלעים לאש"ף

סי"צ

ונציה. שופט חוקר מנהל חקירה נגד יו"ר חברת הנשק „ברטה" החשוד באספקת אקדחים ומקלעי „מ־12" לאש"ף במסווה של שיגור נשק למדינות ערביות — נמסר אתמול ממקור משפטי בוונציה.

החקירה נגד ג'ופה פייטרו ברטה, בן ה־82, צאצאו של ברתולומאו המפורסם, שמכר נשק ב־1526 לרפובליקה הוונציאנית, מתנהלת בתוך חקירה נרחבת שעורך השופט מאסטלוני על סחר בנשק בין אש"ף לבריגדות האדומות בשנות ה־70.

חקירה זו, שנפתחה לפני קרוב לשלוש שנים בעקבות גילויים של איש הבריגדות האדומות, כבר הביאה להגשת כתב אישום נגד יאסר ערפאת וכמה אנשים העומדים בראש השירותים החשאיים האיטלקיים באותה תקופה. בהקשר זה גם נעצר ל־24 שעות שר־לשעבר נוצרי דמוקרטי, מאריו טאריני, לאחר שסירב להעיד.

ברטה חשוד במכירת נשק לאש"ף במסווה של מכירות רשמיות לכמה מדינות ערביות. הוא דחה את ההאשמות, וטען כי אף פעם לא שלח נשק, ישירות או בעקיפין, לאש"ף או ללבנון.

הערכה בז'נווה: נכשלו השיחות על אפגניסטאן

יוסף אלפרן (שוויץ)

ז'נבה. באופן פורמלי השיחות על אפגניסטאן נמשכות, אך משקיפים דיפלומטיים מעריכים, שהן הגיעו למבוי סתום. רבים משליחי התקשורת כבר עזבו את העיר.

גורבאצ'וב התנה את יציאת הצבא הסובייטי החל מן ה־15 במאי, בכך שהסכם ייחתם בז'נווה כ־15 במרץ.

נראה שמינויו של גולבודין חקמתיאר בראש הברית של שבעה ארגוני המורדים האפגנים השפיע על כשלון השיחות. חקמתיאר הוא ראש המפלג האיסלאמי הקיצוני „חזב־אי־איסלאמי" השולל הקמת ממשלת קואליציה בה יהיו גם קומוניסטים, לאחר יציאת הצבא האדום.

הומוסכסואליות זיכתה איראני במקלט בגרמניה

ברלין־המערבית. הומוסקסואל איראני זכאי למקלט מדיני בגרמניה המערבית — פסק בית המשפט המינהלי הפדראלי ביום ג'.

החלטה זו מאשרת פסיקה של שני בתי משפט בערכאות נמוכות יותר, שדחו ערעור של שלטונות ההגירה. אלו סירבו להעניק לאיראני, ששמו על פי החוק לא פורסם, מקלט מדיני.

בית המשפט נימק את החלטתו בעובדה, שבאיראן מטילים על הומוסקסואלים עונש מוות.

המורים הולכים לקלפי

שעת אמת לנציגי המערך

הרוב המוחלט, בשיעור 55 אחוז, שבו זכה המערך בבחירות לוועידה הארצית של הסתדרות המורים, לפני ארבע שנים, אינו מובטח הפעם ■ המבחן העיקרי — בירושלים

יצחק שור

ביום ב' הקרוב יילכו חברי הסתדרות המורים לקלפי כדי לבחור את נציגיהם לוועידה הארצית ואת נציגיהם לוועדי הסניפים המקומיים. בארבע השנים שחלפו מאז הוועידה הקודמת נערך מיפקד שגילה כי מספר בעלי הבחירה גדל מ־65,000 ל־88,000. גידול זה, ב־20,000 בוחרים, ו־15,000 מורים שלא מימשו את זכותם, מעמידים בסימן ימנית כמו ירושלים לא יקשה עליהם לגייס כמה מאות מורים, שיתמכו בגוש ליכוד־דתיים וידחקו לפינה את המערך.

אך כך יקרה, יראו ראשי המערך בהסתדרות המורים בירושלים את פסק דינו של הבוחר באירצדק משווע, משום שלפני ארבע שנים הם חוללו מפנה אמיתי במעמד המורים בירושלים. ערב הבחירות הקודמות יום המזכיר הוותיק של הסתדרות המורים במחוז, שלום קיסר, חילופי משמרות בסניף: את מקום ההנהגה הוותיקה, שגיל חבריה עבר את ה־65, והיא היתה מורכבת ממפקחים ומנהלים, תפסה הנהגה נשית צעירה, המורכבת בעיקרה ממורות מן השורה. בראש הצוות המוביל את הסתדרות המורים במחוז התייצבה דליה איציק, מורה ביסודי זה 16 שנים, בוגרת סמינר באוניברסיטה ואם לשלושה.

„כוח חשוב מצדק"

מייד עם היבחרה לתפקיד יושבת־ראש הסניף תפסה דליה איציק את כללי המשחק: ההחלטות הקשורות בחינוך אינן מתקבלות על פי הצדק, אלא על פי הכוח שמסוגלים המורים להפעיל. תוך חודשים אחדים החלו המורים חברי „העבודה" להצטרף לפעילות בשכונות, בוועדי הורים ומורים, במועצת הפועלים, במועצת המחוז של מפלגתם ובמרכז הסתדרות המורים. מספר חברי המורים החברים במועצת המחוז של „העבודה" גדל מ־3 מתוך 400 ל־23. בהנהלת הסתדרות המורים קיבל סניף ירושלים שני מקומות. דליה איציק נבחרה יושבת־ראש ארגון המורים היסודיים. הפעם תציג את מועמדותה כסגניתו של המזכ"ל יצחק ולבר, וחבריה אומרים שזוהי רק ראשית הדרך.

באסיפות מפלגתיות בהשתתפות נבון, שחל ופרס חשפה דליה איציק ציפורניים: היא הבהירה כי בעיניה החינוך קודם למפלגתה, ואם שליחי המפלגה הבכירים ימשיכו לקצץ בחינוך ולפטר מורים, יחזירו המורים חברי המפלגה את פנקסי החבר. בהתייעצויות פנימיות הציגה דליה איציק לחבריה את הסיסמה „חזק אבל חלש". היא ידעה שהמורים אינם אוהבים לשכות, אבל יילכו אחת אם תפעל למען שימור מעמדם ואיכות ההוראה. פעמיים בלבד במשך ארבע שנים הבריזה על סכסוך עבודה: פעם אחת כאשר ניסה מנהל מחוז ירושלים לבטל הסעת מורים לפרוזדור, ופעם שנייה כאשר עמדה סכנת פיטורים לפני מאות מורים דתיים, משום שלמנהל המחוז חסרו 3000 שעות שבועיות.

השעות החסרות נמצאו

המאבק על הסעת מורים לפרוזדור היה על כך שמורים ותיקים וטובים ימשיכו לעבור בפרוזדור, אומרים חבריה של דליה איציק בוועד הסניף. מורים צעירים וחסרי קביעות היו ממשיכים לנסוע לעבודתם בכל תנאי. במאבק הזה ניצחה דליה איציק. כאשר התגלתה סכנה, כי יפוטרו מאות מורים בבתי־ספר דתיים בירושלים, הזמינה דליה איציק את השר נבון לישיבת הנהלת תא המורים ב„עבודה", שנערכה בבית המפלגה ברחוב יפו 64. תוך יומיים נמצאו השעות „החסרות". אף מורה לא פוטר, ואף לא קרצה משרתו של איש.

דליה איציק או נציגיה יושבים בכל ועדות המכרזים במחוז, בינה לבין השר נבון והמנכ"ל שושני פועל קו טלפון פתוח. את זאת יודעים המפקחים במחוז. את זאת יודעים אנשי מחלקת החינוך העירונית. במקביל היא חיזקה את כוחה בתוך הסניף: הקימה מועצה פדגוגית, מועדון זמר, ועמותה למלחמה בגזענות ובאנטישמיות. בכיית הסתדרות המורים נערכות השתלמויות, תערוכות תלמידים ומורים, מדי שבוע נערכת ישיבת מורי בית־ספר כלשהו בבית הסתדרות המורים, יחד עם הצוות המוביל את הסניף.

דליה איציק איננה מסתירה את האמביציות שלה: היא מבקשת מנדט מהוץ כדי שתוכל להפוך את הבלימה נגד פיטורין לקריה־התקפה למען תוספות שכר למורים בשכונות מצוקה, ולמען הקטנת תקן התלמידים בכיתות.

שרה כהן־אורגד. פנים חדשות

שאלת את הרוב המוחלט בשיעור של 55 אחוזים, שבו זכו רשימות המערך.

הפעם ירוצו לבחירות 11 רשימות, 5 מהן קשורות למערך. ברשימת „אמת" יילכו חברי העבודה, מפ"ם, ר"צ ול"ע. הבחירות יעמדו בסימן היעלמותה של רשימת ד"ש (סימנה — ר"ם) מן הזירה, ובסימן נסיונו של הליכוד להגביר את כוחו הדל. לפני ארבע שנים ירד הליכוד מ־7 ל־6 אחוזים, ר"ם קיבלה 11 וארגון המורים הדתיים קיבל 17 אחוזים. הפעם יציב הליכוד בראש רשימתו פנים חדשות, את שרה כהן־אורגד, רעיית החה"כ שכיהן כשר אוצר.

יהיו אשר יהיו תוצאות הבחירות, ספק אם המערך יסטה מן העקרון הפוליטי שקבע בן־גוריון: קואליציה — בלי חרות ומק"י. אמנם מאז אמר ב.ג. דברים אלה חלפו כמה שנים, אבל ראשי הסתדרות המורים שומרים על העקרון הזה, כמו גם על הברית בין מפא"י וההסטורית לבין המפד"ל.

נקודת התורפה — ירושלים

בירושלים רשומים 8000 בעלי זכות בחירה, למעלה מרבע מהם — חברי ארגון המורים הדתיים. במערך חוששים, שבירושלים יתחיל המהפך: ברית בין הליכוד והדתיים עלולה להשמיט את הקרקע מתחת לרגלי המערך, שעתה הוא נהנה מרוב יחסי של 16 מתוך 31 חברים בוועד המקומי.

בבחירות הקרובות לא ישתתפו ערביי מזרח ירושלים, שבוועד היוצא השיגו שלושה צירים, לא ישתתפו גם אנשי ר"ם, עם שלושה צירים בוועד היוצא. מי זוכה בששת המנדטים הללו? זהו הנעלם הגדול. בירושלים מצוי הסניף הגדול ביותר של ארגון המורים הדתיים, אשר זכה בוועד היוצא ב־9 מנדטים. לליכוד יש שני מנדטים בלבד, פעיליו מאמינים כי בעיר

ולבר בין דב רונן (מימין) ושמריהו צור. לקראת חילופי משמרות

„עסקנים ולא מחנכים"

יפה אורן, 20 שנה במערכת החינוך, מונולוג: „מתי אנחנו מתעוררים? כשילד נרצח בסינרמה מתעסקים בהנחות להצגות"

רונית מורגנשטרן

ביום בו ייערכו הבחירות להסתדרות המורים, יום שני הקרוב, תהיה יפה אורן, מחנכת כיתה ז' בבית־הספר „גולדה מאיר" בבת־ים, בטיול עם תלמידיה.

יפה אורן, 20 שנה במערכת החינוך, מייחסת חשיבות רבה להסתדרות המורים, אבל היא לא אוהבת את הבסיס המפלגתי עליו בנוי האיגוד המקצועי של המורים בישראל ואת הבחירות הנערכות על אותו בסיס. העניין כה מאוס עליה, עד כי הטיול מחוץ לבית־הספר ביום שני נראה לה פתרון לא רע להתחמק מהשתתפות בבחירות. בסך הכל היא די מוטרדת.

יפה אורן. מורה. מונולוג.

דווקא בגלל שהסתדרות המורים הוא גוף חשוב בעיני, מפריע לי מאד שהוא בנוי על בסיס של עסקנות פוליטית. לדעתי הבחירות היו צריכות להיות אישיות. הנציגים צריכים להיבחר לפי הכישורים שלהם, בעיקר בשטח החינוך, וכמי שאמורים לייצג אנשי חינוך, ולא לפי זה שהם ברשימה מפלגתית זו או אחרת. אני לא מכירה את השמות שברשימות, בכל אופן לא את כולם, ואני לא יודעת אם הם עומדים בקריטריונים החשובים בעיני.

אני יודעת שבמפלגה השישה היא שמור לי ואשמור לך — וזה לא מתאים לחינוך. אולי אם הסתדרות המורים היתה יותר פעילה בבת־ים הייתי יודעת טוב יותר למי להצביע. יצחק ולבר ביקר בבית־ספרנו השבוע וזו הפעם הראשונה מאז שאני במערכת החינוך שזכיתי לפגוש בו־ר הסתדרות המורים. מאוד התרשמתי ממנו. ממש שמחתי שפגשתי אדם בראש שלי. אני הייתי רוצה להצביע עבורו, אלא שאני צריכה להצביע פה, בסניף בת־ים, והנציג המקומי בכלל לא בראש שלי.

אני עובדת בבית־ספר מיוחד הנוקט בשיטת חינוך פעלתנית. אם נציג המערך בבת־ים, למשל, אינו מאמין בדרך הזו, איך הוא יכול לייצג אותי? בכך שישיג לי עוד חצי אחוז במשכורת? לא שאני חושבת שחצי אחוז זה לא חשוב, אבל להסתדרות המורים היה צריך להיות משקל גדול יותר מבחינה ערכית בחברה הישראלית, ולא רק תפקיד של איגוד מקצועי. אני לא מרגישה היום שאנחנו, המורים, נושאים מסר חברתי. אני גם לא מרגישה שהחברה מכבדת אותנו. אני גם לא רואה מעורבות של הסתדרות המורים בנעשה בחברה ובמדינה.

למה אין תגובה של הסתדרות המורים לגבי הנעשה בשטחים? מה אנחנו בנות יענה? מה אנחנו, המורים בהנהגת הסניף המקומי, עושים בעיר הזאת עם בעיות אקטיות של נוער ושל חינוך? מתי אנחנו מתעוררים? כשילד נרצח בסינרמה, הסניף בבת־ים מתעסק בארגון טיולים למורים והנחות להצגות...

הסתדרות המורים היא היום גוף של עסקנים ציבוריים ולא של אנשים שרוצים להעלות את קרנו של המורה. זה נובע מהעובדה שהוא בנוי על בסיס מפלגתי. וזה מרגיז אותי, מרגיז אותי עד כדי כך, שחלפה בי המחשבה שטוב שאני יוצאת לטיול ביום הבחירות. מורות בבית־ספרי אינן יודעות למי להצביע. הן, וכך רוב המורים, אינן מכירות את השמות שברשימות.

אני מאמינה שהמערך ישמור על כוחו, אם כי אולי אנשים יבחרו השנה גם לפי נטיותיהם הפוליטיות. אולי בגלל המצב הפוליטי החם. הם לא יתייחסו לאדם עצמו, שאינו מוכר להם, אלא למפלגה אותה הוא מייצג. אני עצמי ממש בדילמה. דעותי הפוליטיות קרובות למערך, אבל נציג המערך בעירי, למרות שהוא קרוב אלי מבחינה פוליטית, אינו לטעמי כנציג שלי בתחום החינוך. יש לעבור לבחירות אישיות, אין מקום לעסקנות פוליטית בהסתדרות המורים.

מפ"ם: ביחד ולחוד

אבשלום קווה

סיעת מפ"ם בהסתדרות המורים תתמודד ברשימת משותפת עם מפלגת העבודה, ר"צ ול"ע בבחירות אשר יתקיימו ביום שני הקרוב. הסיעה אמנם חברה במטה המשותף לשלוש הסיעות האחרות, אך עם זאת היא ניהלה מערכת הסברה נפרדת.

הדילמה בה שרויה מפ"ם, עצמאית בכנסת ושותפה בכירה בהסתדרות, מעלה עתה בחריפות את הסוגיה כיצד יש לנהוג בבחירות הפנימיות באיגודים המקצועיים, אשר יתקיימו במהלך החודשים הקרובים. על הליכה משותפת בהסתדרות המורים והחלט בריכוז המפלגה. לדברי יו"ר סיעת מפ"ם בהסתדרות המורים, יצחק אסא, יש להחליט בעניין הליכה משותפת או נפרדת, בהתאם לאיגודים בבחינת כל מקרה לגופו והתאם לנסיבות.

אסא, המשמש יו"ר הסיע קרנציה אותו, הוא יו"ר האגף להכשרה ולהשתלמות בהסתדרות זו, חבר הנהלת הסתדרות המורים וחבר במועצת הסתדרות המורים. עליפי ההסכם במערך, מוקצים לאנשי מפ"ם עשרים אחוז מהתפקידים.

קבוצה גדולה של גימלאים

בבחירות הקרובות ישתתפו 86 אלף בוחרים, כולל קבוצה גדולה של גימלאים. בבחירות האחרונות זכה המערך ב־55 אחוזים מכלל קולות הבוחרים. מזכ"ל ההסתדרות זו הוא חבר מפלגת העבודה, יצחק ולבר, המשמש גם חבר הוועדה המרכזית. הסתדרות המורים היא ארגון יציג ועצמאי, אך בעלת זיקה חזקה להסתדרות הכללית.

יצחק אסא. כל מקרה לגופו

במסגרת ההיערכות הפנימית הנפרדת של מורי מפ"ם התקיימו כינוסים ארציים, כינוסים אירגוניים ומיפקד. „אנו מנצלים את הבחירות לארגון מורי מפ"ם לקראת הבאות", אומר אסא, „זה לא סותר את ההשתתפות במסגרת המערך. לא נתקלנו בהסתייגות או בעוינות של הסיעות השותפות האחרות. הדבר הוכן על־ידי נציגינו, בעיקר של רבו אנו פועלים לנצחון המערך".

לדברי אסא, יש למפ"ם תפקיד מרכזי במאבקים על שמירת השוויוניות בחינוך, מאבק נגד קיצוצים במערכת החינוך, ונגד הטלת אגרת חינוך. המערך מיקד את הסברתו בנושאים כגון שיפור מצבו של המורה ומאבק נגד החינוך האפור. נושאים פוליטיים אחרים לא נכנסו בדלת הראשית לחדר המורים.

אשר לשאלה הכמעט נצחית, האם תוצאות הבחירות לאיגודים מהווים אינדיקציה לגבי העתיד להתרחש בבחירות הכלליות, אומר אסא, כי אין לכך כל ביסוס. אך לתוצאות הבחירות לאיגודים בכלל ולהסתדרות המורים בפרט יהיו השלכות בתחום הפסיכולוגי — מוראלי לגבי הבחירות הקרובות לכנסת.

המציאות והדרך לתמורה

בדף מיוחד שהוציאה סיעת מפ"ם בהסתדרות המורים תחת הכותרת „החינוך, המציאות והדרך לתמורה" כלולות מספר הבטחונות של מורי מפ"ם: הבטחת מקומה של מערכת החינוך בראש סולם העדיפויות הלאומי, הכרה במקצוע ההוראה כמקצוע מועדף, העדפה של מערכת החינוך הערבית בפיתוח תוכניות לימודים, מבני חינוך, ציוד ומערכות לימוד, חינוך מקצועי, מערך חינוכי מסייע — וזאת לשם השוואתו לחינוך העברי לאחר הזנחתו וקיפוחו רב שנים; העדפה בתקנים ובתקציבי חינוך ותרבות של עיירות פיתוח, שכונות וישובים מרוחקים וקטנים, עריכת ופיתוח תוכניות לימודים בכל שלבי החינוך, ברוח ערכי ההומאניזם, הסובלנות והשוויון הנובעים ממכסי תרבות יהודיים וכלל־אנושיים.

מאה ימים של התקוממות

התחזקות מעמדו של אש"ף בעולם, תודעה פלשתינית מתפתחת בקרב ערביי ישראל והקצנה בעמדות הישראליות הן רק חלק מן התוצאות של ההתקוממות בשטחים ■ מאזן מעודכן

על היום 17.3.88

אורי הורוביץ

50 הימים שמלאו להתקוממות העם הפלשתיני בשטחים היו עילה למאזנים, ניתוחים ופרשנויות. אש"ף — אמרנו אז — זז למרכז הזירה הבינלאומית; מעמדה של מצרים השתפר; ירדן „התבוצצה" נוכח המאורעות ולרייגן היו רעיונות לפתרון הסכסוך.

מכותרת לכותרת, בין הרוג להרוג, בין הכרזה לבין ציטוט, כמעט בלי להרגיש — חלפו 50 ימים נוספים. להתקוממות בשטחים ימלאו היום 100 ימים.

מה השתנה מאז המאזן הקודם? מה מיטיבים לראות היום, שהיה מעורפל אז?

התוצאות התחדדו ונוספו מרכיבים חדשים. החלה יוזמת שולץ. היא, אמנם, המשך ישיר ליוזמת רייגן מספטמבר 82', אך הפעם הוצגה במסמך רשמי, תוך דרישה/בקשה לתשובה חד־משמעית של ישראל. כמו כן, בשבוע שעבר לא אישר הפרלמנט האירופי הסכמים עם ישראל — דבר שמביא עימו נזק כלכלי.

מצרים תופסת יותר ויותר מקום נכבד בעולם הערבי, למרות ההתקוממות בשטחים, ולמרות שלא פעלה נגד ישראל מעבר למלל ולגינוי. באותו זמן מתגלית מצרים כפטרונית הפלשתינים ואש"ף. היא עוסקת היום כאינטנסיביות בתיווך בין ארה"ב לאש"ף, על מציאת מודוס ויוונדי גלויה והידברות בין שני הצדדים.

הכרזת תנועת אמ"ל על הסרת המצור מעל מחנות הפליטים בלבנון, כאות הזדהות עם ההתקוממות בשטחים, היתה יותר הצהרה סוליטית של ראשי התנועה, מאשר ביצוע בפועל. בימי ההתקוממות ירדן הבינה היטב את המתרחש בשטחים, ועתה היא נוכחת לדעת שההתקוממות פגעה בתביעתה לריבונות שם. הדבר בא לידי ביטוי בהזנחת תומכיה בשטחים, והרגשתה את חשיבות השתתפות אש"ף בתהליך המדיני כנציג שווה־זכויות.

ערפאת מתחזק

מעמד אש"ף בעולם אכן התחזק, ונציגיו הבכירים מתקבלים בברכה בבירות העולם. ערפאת עומד לצאת בימים אלה למוסקבה, קאדומי בא ויוצא אצל שרי החוץ במערב־אירופה. יוצאת דופן היא הכוונה לסגור את משרדי אש"ף בניו־יורק שליד האו"ם. אולם, המחאה הכלל־עולמית על כך מרמזת על עליית כוחו בזירה זו.

המחלוקת עם חלק מן העולם היהודי נשארה בעינה. חלק מן האינטלקטואלים היהודים בארה"ב יצא נגדנו, בעיקר עקב מדיניות המכות. בהקשר זה בלטה מחאתו של וודי אלן — תגובה סימפטומאטית של יהודים שתמיד היוו את הרוב הדומם שתמך בנו, ואילו הפעם ראה חובה להעיר לנו על מעשינו.

נראה שניתן ללמוד על מה שהתחולל בינתיים גם מן התגובות בקרב ערביי ישראל. הדבר התבטא במיוחד ביום ההזדהות עם ערביי השטחים — יום של אלימות נגד אזרחים ישראלים. מסתבר עתה, שהתודעה הפלשתינית חילחלה עמוק בקרב אזרחיה הערביים של ישראל. דבר זה הביא חלק מהם לעבור מאקטים של תמיכה מילולית לאקט של אלימות פיסית. אלה האחרונים מן ההראות על התייצבות ערביי ישראל לצד אחיהם בשטחים.

אל סף האנרכיה

בישראל עצמה גברה המחלוקת כיצד לצאת מההסתבכות בשטחים, כאשר הימין והשמאל מקצינים את עמדותיהם. מתוך כך — דיבורים על טראנספר; מאידך גיסא — הזדהות עם רעיון אוניית השיבה שיום אחד, ואשר לא יצא אל הפועל. וכאשר להתקוממות עצמה — נוספו לה גוונים חדשים. ההתפטרות ההמונית של השוטרים בשטחים הביאה אותה עד סף האנרכיה. פעולה זו מחזירה למעשה תמרור אדום למארגניה: האם מסוגלת להביא פתרון מדיני לשטחים, או אולי לשמה — ניסיון להביא לחורבן כללי מבלי להתחשב במחיר. להתקוממות יש תוצאות נוספות: מחיר כלכלי גבוה, תוספת ימי המילואים, פגיעה באימונים הסדירים של צה"ל, ופגיעה במעמדה הבינלאומי של ישראל.

דו־קיום על שברי הבקבוק

ראשי הישובים היהודיים והערביים בגליל המערבי מזהירים מליבוי יצרים בעקבות בקבוק שנזרק לעבר אוטובוס בנסיבות שטרם הוברדו

יהודה צור

בקבוק שנזרק ביום חמישי שעבר לעבר אוטובוס שעשה דרכו למעלות הצית בליבם של ראשי הישובים היהודיים והערביים בגליל המערבי חשש לעתיד היחסים בין שני המגזרים ובבר לנוחרת האירוע התכנסו כדי לטכס עצה איך לצאת מהסבך.

יצחק חזן, סגן ראש מועצת מעלות, ניסה לשכנע את תושבי העיירה כי מדובר באירוע חריג שנסיבותיו טרם הוברדו ועדיין לא ידוע אם הוא נעשה על רקע לאומני.

לפני כמה חודשים לא היה מעורר הדבר תגובות כה נסערות. אבל המהומות בשטחים והתופעות של ידויי אבנים, חסימת כבישים והנפת דגלי אש"ף בוואדי ערה, בסכנין, בכניסה למצפים ובמקומות אחרים הכשירו את הקרקע למה שהתרחש בשבת בבוקר בתרשיחה.

השוק של תרשיחה הוא שם דבר בגליל המערבי ותושביו היהודים פוקדים אותו בהמוניהם. ואילו בשבת בבוקר הגיעו רק 20 אחוז מהקונים היהודיים.

„אנחנו, תושבי תרשיחה, חיים בדו־קיום עם היהודים וגילינו נאמנות למדינה מאז הקמתה", אמר חנא שושן, סגן ראש מועצת מעלות־תרשיחה, ישוב משותף ליהודים וערבים.

היה זה ועריה באסי, ראש מועצת פאסוטה, הישוב שנפגע באחרונה מירי קטיושה, שהציע לראש מועצת מעלות, שלמה בוחבוט, לכנס ישיבה דחופה של ראשי ישובים יהודים וערבים בגליל המערבי „לפני שהאיזור יהפך לזירה של התנגשויות בין שני המגזרים", כדבריו.

ראשי הישובים שהתכנסו אתמול במעלות גינו בחריפות כל נסיון לערער את היחסים הטובים ששררו מאז ומתמיד בין יהודים לערבים באיזור. אפילו מוריס בן־שושן, סגן ראש עיריית עכו, שפרש מהליכוד במישור המוניציפלי אך נשאר נאמן לאידיאולוגיה שלו, גינה את הקיצוניות בשני הצדדים ש„תוביל את כולנו לאבדון אם לא נעצור אותה".

ראש מועצת מעיליה, חנא שופני, הדגיש, כי עד יום חמישי האחרון לא היה שום מקרה של זריקת בקבוקי תבערה או ידויי אבנים בגליל המערבי. שופני וחנא שושן מתרשיחה דרשו מהמשטרה להכביד ידה על הקיצוניים בשני הצדדים כדי למנוע הידרדרות המצב.

ראש עיריית נהריה, חיים לבב, גינה גם הוא את הקיצוניות בשני הצדדים ואמר, כי על היהודים והערבים נגזר להיות יחד בארץ הזאת, בין אם ירצו בכך בין אם לא. עם זאת יצא נגד ניפוח המקרה של בקבוק תבערה אחד שנסיבותיו טרם הוכררו.

גם חזן ממעלות וראשי ישובים נוספים קבלו על כך ש„התקשורת ניפחה את המקרה מעבר לכל פרופורציה ועשתה מזבוב פיל".

המתכנסים קראו להגביר את שיתוף הפעולה בין יהודים לערבים באיזור אך כמה מהם אמרו, שאם המשטרה וכוחות הבטחון לא יפעלו ביתר תקיפות, עלולים ניצני הקיצוניות להניב פרי בגליל המערבי.

האצילות לא מחייבת

דפנה ורדי, לונדון

שלושת אנשי המחתרת האירית הרפובליקנית „אי.אר.אי." שנורו בגיברלטר על־ידי חיילי היחידה המיוחדת ללוחמה בטרור של שלטונות בריטניה, ה„סי.איי.אס.", הובאו אתמול למנוחות בלוויה משותפת בבלפסט שבצפון אירלנד.

לוויה זו ציינה שלב נוסף במאבקי הכוח בין הצבא והמשטרה בצפון אירלנד לבין המחתרת האירית הרפובליקנית. הפגנות חזעם החלו כבר בתחילת השבוע, כאשר הארונות הובלו מדבלין לבלפסט, ובמהלכן נהרג אדם אחר.

הבריטים מזדרזים למתוח ביקורת על מדיניות ישראל בשטחים, אך מתלהבים מ„המיבצע

אתמול בבלפסט: קוברים את ההרוגים וגם את הביקורת (צילום: אי. פי.)

„המבדיק" שבו חיסלו שירותי הבטחון שלושה אירים לא חמושים ■ טעות, אומרים הבריטים, ועוברים לסדר היום

מותם של השלושה ממשיך לעורר מחלוקת, הן בבריטניה והן ברפובליקה האירית. כמה מאנשי האופוזיציה בבריטניה תגוירו את פעולת שירותי הביטחון הבריטים בשבוע שעבר בגיברלטר כ„גזר־דין מוות ללא משפט". ואילו הממשלה הבריטית טוענת שפניהם של השלושה היו מועדות לפיגוע ראווה המוני במקום.

סימני שאלה רבים

הממשלה חוזרת וטוענת שהמדובר היה בחוליית טרוריסטים בטרם יצליחו לבצע את זממם. ראש הממשלה, מרגרט תאצ'ר, חזרה וטענה שבהריגתם נמנע פיגוע המוני וניצלו חיי אדם. אך הדרך בה הוצגה כל הפרשיה בבריטניה משאירה סימני שאלה רבים וממשיכה לעורר תגובות נזעמות, הן בקרב אנשי האופוזיציה בבריטניה והן בממשל האירי.

מול טענת הממשלה, לפיה מדובר בטרוריסטים שלא נענו לאזהרת אנשי הביטחון, עומדת עדותם של עדי ראייה מקומיים, אשר סיפרו כי לא שמעו כל אזהרה או קריאה לעבר השלושה בטרם נורו. בדו"ח אנשי הביטחון נטען, כי בשניות לאחר שהוזהרו נע אחד מהם כאילו יש בכוונתו להכניס יד לכיסו, ואילו הבחורה, מיירד פרל, התנהגה כאילו היא מתכוונת להכניס יד לתיק הגדול שעל כתפה.

רק לאחר שהשלושה נורו למוות הסתבר שאיש מהם לא היה חמוש ולא היה בידיהם כל מכשיר שנועד להפעיל מרחוק מטען חומר נפץ שהוטמן באיזור. אבל כוחות הביטחון הבריטים ממשיכים לטעון, כי חששות אלה הינעו אותם לפעול במהירות ולהרוג את השלושה אשר היו במעקב במשך זמן רב. כמה מחברי הפרלמנט הבריטי אינם משוכנעים מטענות אלה וטוענים כי אפשר היה לעצור אותם. ולא היה כל הכרח לירות בהם.

העיתונות מצטרפת להגנה

העיתונות הבריטית, בחלקה לפחות, הצטרפה אל „השיפוט המהיר". ה„סאנדיי טיימס" פתח את דיווחו המפורט בנושא בתיאור ארוך של כל אלה שיכולים היו להיפגע אם הפיגוע אכן היה יוצא לפועל. הוא מונה את מספר הילדים בבית־הספר הסמוך, היהודים שבבית אבות בצד אחר של כיכר העיר, ואפילו יודע לספר לקוראיו כי בתחנת האוטובוס הקרובה יכולות היו לעמוד באותה שעה עקרות בית.

המידע הראשוני שנמסר, לעיתונאים היה כי שלושה טרוריסטים ידועים מהמחתרת האירית נורו בגיברלטר ובמקום נמצאה מכונית ובה מטען חומר נפץ במשקל של כ־300 ק"ג. רק למחרת היום הודה שר־החוץ סיר ג'פרי האו בפרלמנט, כי אמנם נמצאה מכונית חשודה, אך לאחר בדיקה הסתבר שלא היה בה כל חומר נפץ. הוא גם הודה שהשלושה לא היו חמושים, אבל עמד על כך שהם טרוריסטים ידועים והביא כהוכחה לכך את העובדה שהבחורה, מיירד פרל, ריצתה תקופת מאסר ארוכה בבריטניה.

מכונית עם חומר נפץ אכן נמצאה מאוחר יותר, אבל לא בגיברלטר אלא בעיר הקיט מרבע שבדרום ספרד. אולם עובדה זו לא גרעה אפילו במעט מהתלהבותם של הבריטים מהמיבצע ה„מבריק" של אנשי שירותי הביטחון שהצליחו לקבל מידע שמנע אסון נורא. העובדה שהמידע שלהם לא היה כל־כך מדוייק ושלושה אנשים לא חמושים נורו למוות אינה אלא פרט קטן.

כ־60 חברי פרלמנט ממפלגת הלייבור הגישו לראש הממשלה עצומה בה הם דורשים לקיים חקירה על דרך פעולת ה„אס.איי.אס." והבהירו שהם רואים בדרך פעולה זו משפט מהיר. גם ממשלת אירלנד הביעה דאגה מדרך פעולתה של היחידה המיוחדת ללוחמה בטרור. ראש ממשלת אירלנד, צ'ארלס הוהי, אמר, כי הוא מזועזע מהתקרית, שכן מדו"חות שהתקבלו נראה „שכוחות הביטחון יכולים היו לעצור את השלושה".

ראש הממשלה, מרגרט תאצ'ר, כבר הבהירה שאין בכוונתה לפתוח בחקירה. יתרה מזאת, היא הודיעה, כי אם מקרה דומה יחזור, כוחות הביטחון יפעלו בדיוק באותה צורה.

נורמות כפולות

תקרית זו היא דוגמה קלאסית לדרך בה קובעים הבריטים את הנורמות שלהם. הם אינם מצפים מעצמם לאותו דבר שהם מצפים מאחרים. לא עבר זמן רב מאז ביקורו של תת־שר־החוץ הבריטי, ויוויד מלור, בישראל ובשטחים, במהלכו הביע זעזוע מהדרך בה מטפלת ישראל בריכוז המהומות. אבל הוא כלל לא מצא פגם בכך שאנשיו יורים באנשים לא חמושים. נראה, כי למרות שיפוטם המהיר של הפוליטיקאים הבריטים את ישראל, כאשר מדובר באנשיהם הם מחזיקים בכלל „פעם טרוריסט — תמיד טרוריסט". מרגע שפורסמה הידיעה על התקרית הוגדרו השלושה כ„טרוריסטים". תראיה — הוא להם כוונות פיגוע, גם אם אלה לא הוכחו. ויתרה מזאת, הבחורה כבר ריצתה עונש מאסר על מעשי טרור, כך שהיא תישאר טרוריסטית...

קשה רק להבין איך הבריטים מצפים לשיפור היחסים עם אירלנד כאשר אירועים מסוג זה חוזרים על עצמם. התקרית האחרונה באה רק שבועות אחדים לאחר שנער שחצה את הגבול בין הרפובליקה האירית לצפון אירלנד, כדי ללכת למשחק כדורגל, נורה בגבו. גם לא היתה ביקורת עצמית „מוגזמת". היתה טעות של החייל בתחנת הגבול, טוענים ועוברים הלאה לסדר היום.

על הפרץ

על הפרץ

ראש דסק לענייני היסוס? לוי מורס עורכת אזהרה של עמורי הסיכון נמית אבנר

תרבות ואמנות
בעריכת עלינא תורי

מסך ראשון

עולם קטן

גיורא מנור

„גן ריקי", מחזה מאת דוד גרוסמן; בימוי: מיכאל גורביץ'; תפאורה: משה שטרנפלד; תלבושות: ענת מסנר; מוסיקה: אבנר קנר; תאורה: אריה כ"ץ; בהשתתפות השחקנים: ברוריה אלבק, יעל אמיתי, חיים חובה, רמי חזקיהו, מיכאל כורש, שורי ליצי, אורנה רוטברג, דב רייזר ושלום שמואלוב — בתיאטרון „הבימה".

לא נחוץ להיות איינשטיין, כדי להבין, שקטן וגדול הם מושגים יחסיים. אם בעינינו עולמם של ילדי הגן הוא זעיר, הרי ברור שבעיניהם העולם שלנו הוא „גדול". להם נרמה שהם חיים בעולם של רגליים, המהוות יער של מכשולים: רגליהם של שולחנות וכסאות, של אנשים ובעלי חיים, והחיים אי־שם בסטראטוספרה, כ־80 ס"מ מעל למני הקרקע.

מחוזו של דוד גרוסמן איננו — לפחות לא בחשיבות ראשונה — אלגוריה, שבה מוטל על הילדים לשמש לו פה בביקורתו עלינו, ה„גדולים". אולי דווקא המסר החשוב הוא שאין לו, למעשה מסר — מלבד שילדים בני ארבע הם בני־אדם. זה המבט על עולמה של ריקי — היא הגננת, שממש כמו אלוהים משמשת סמכות עליונה, אבל לעולם אינה מופיעה על הבימה — בו חיים הניכיה.

חוט העלילה הרק מאוד מוליך את „מלך הגן" רגוש — ששמואל שמואלוב מעניק לו חן ממזרי וגינוני מלכות; שיכשירו אותו בבוא היום להיות רוני מילוא או משהו דומה — למסע הרפתקאות, ל„מקום אסור ומסוכן", והגלה לבסוף כחדר השירותים של הגננת ויתר העובדים. בסיום הוא מוליך את החבורה אל המקום שבו מתנשא מושב־אסלה לגובה ענקי, שאפשר לטפס עליו ולהשתין מרום מסגתו כפי שלימדו אביו.

דב רייזר, בתפקיד בנוי בעדינות ובהקפדה, ללא הפרזות התחנפות לקהל. הוא משחק את יואבי הפרופסור הקטן — דמות שבלותית של ילד חכם מגילו, היוצאת מתחת ידיו של השחקן משכנעת ואנושית, על חולשותיה וחששנותה. זאת למרות, או אולי בגלל הבגרות המזורה שלה.

כל הצוות מצוין: חיים חובה כילד הגדל בבית הרוס, שיהיה מועמד לטיפולם של יועצים חינוכיים בעתיד, ואולי לבסוף של המשטרה; ברוריה אלבק שזה, דומני, תפקידה הגדול הראשון, כיפעתי, שהיא יצור מורכב ואנושי ביותר, והעומק מכל הגדרה של סוג בימתי; אורנה רוטברג ושרי ליצ'י כשתי ילדות לא יפות ושמנות, שחייהן עצובים; רמי חזקיהו כנעם, שאיש אינו רוצה להיות חבר שלו. התמונה שבה הוא בוכה, כשריר נוזל מאפו, לאחר שבילה לילה שלם באותו מקום מיסתורי, הוא בית־השימוש של הגננת, כי „שכחו לבוא לקחת אותו מהגן", מזועזעת בעצבותה האמיתית. מיכאל כורש מופיע כילד שעדיין עושה לפעמים במכנסיים, שהוא תמיד „העוזר" של המלך, או כל מי שמוכן לרתום אותו לשירותיו. בו ניכר כבר תפקיד או הרס"ל לעתיד, שירדה בכל מי שרק אפשר יהיה לרדות לחייו, כתשלום על הנירחות הילדיית שלו. נעמה היא ילדה המדברת על עצמה עדיין בגוף שלישי. יעל אמיתי מגלמת אותה ברוב תבונה ובתערובת הדרושה של סימפאטיה ועצבנות.

אם כל הצוות הזה, ללא עזרת האימור, מבלי להסתיר את הקרחות הצעירות של כמה מהשחקנים, יוצר גלריה חיה ונושמת כוו של דמויות — אין ספק שזה הודות לעבודתו של הבמאי.

גם מעצב התפאורה תרם רבות לתנועה הנכונה, המוטורית והבלתי נטותה בז'ומנית של הילדים. זאת, על־ידי ציפוי הבימה כולה בחומר רך, עם ארגז חול גדול במרכזה המאפשר לשחקנים לזרוק את עצמם על הקרקע, כפי שרק ילדים מסוגלים, מבלי לשבור לעצמם את המפרקת. על ההפתעה בסיום, כשנגלה כס־המלכות העשוי תרסינה לבנה, כבר שיכחנו אותו.

ה„הבימרתף" הוא מקום אינטימי, והשיפורים שחלו בו לאחרונה הופכים אותו לזירת תיאטרון מצוינת.

המחזאי והשחקנים, כל אחד בתחומו, אספו חומר רב על בני הארבע, וקצת התאהבו בו, וזה מובן מאוד. זו הסיבה, שבאמצע ההצגה יש תחושה, שכבר ראינו הכל, ואפשר לסיים את הסיפור, הרבה זמן לפני שחלה התפנית הדרמאטית של התמונה המסיימת. עדיין לא מאוחר לקצר את החלק המרכזי, כדי להעניק למבצע התיאטרוני המבריק הזה, המעיד על תרבות משחק ותרבות תיאטרון, שטף נכון.

מלבד התחושה של חזרה על מומנטים מסוימים, יש בבימוי המידה הנכונה של תערובת והאמצעים, שהיא סימן מובהק לעבודת בימוי מעולה. מיכאל גורביץ', שעל־פי רוב מחבב קונצים והגזמות בהצגותיו, מצא הפעם את האיפוק הנכון.

„גן ריקי" הוא חוויה נעימה, אפילו מרוממת את הנפש, שיש בה אמת חיים וחוכמת חיים, ללא התפלספות. זהו מחזה המותיר את הסקת המסקנות לנו, הצופים, כי מה שהיה למחזאי לומר, לא יכול היה לשים בפי גיבוריו בני הגן. „גורם מכביד" זה מגבלה זו, אותו הכריחה לנסח את דבריו בעקיפין, כפי שמחזאי חייב, בעצם, לעשות תמיד, כדי לאפשר לדמויות לדבר בשם עצמן ולא בשמו. זו אם נרצה או נמאן, כל מהות הדראמה.

מה שעשה פראנק וֶדֶקינד לבני הנעורים (ב„אביב מתעורר") עשה הפעם גרוסמן לילדי הגן. אלא שבניגוד ל„אביב", זו אינה — עדיין — טרגדיה אלא מחזה, שנגמר בחיוך.

„גן ריקי" — מבצע תיאטרוני מבריק. ברוריה אלבק, שמואל שמואלוב ומיכאל כורש

מוסיקה

מתמודדים על מענקי קלרמונט

יוסי שיפמן

השבוע מתמודדים מי שנחשבים המבטיחים ביותר בין צעירי הנגנים בישראל בתחרות מענקי קלרמונט, המתקיימת זו הפעם השמינית. התחרות מיועדת לפסנתרנים, כנרים וצ'ילנים.

תחילתו של המפעל ביוזמה של מר מוריס קלרמונט למצוא מפעל בתחומי המוסיקה בארץ שבו הוא יוכל להשקיע את כספו ולראות תוצאות שיש להן השפעה בחיי המוסיקה בארץ. קלרמונט, יהודי יליד רומניה שעשה חיל בעסקים וחי רוב זמנו בארה"ב, הופנה אל קרן התרבות אמריקה־ישראל. לאחר זמן קצר נתגלעו חילוקי דעות על דרך השימוש בכספים, שהוא העניק. הוא יצא מן השותפות וחיפש אפיק שונה.

הניסיון השני היה דרך האקדמיה ע"ש רובין שבאוניברסיטת תל־אביב. הוחלט על הקמת מפעל תחרויות, שייתן מענקים משמעותיים למספר מצומצם של זוכים: מענקים בשיעור של 1000 דולר לפחות. לשם כך הוקמה הנהלת תחרות, שהמשתתפים בה היו נציגי התורם, מפעל המלגות ע"ש שרת של קרן התרבות והאוניברסיטה. מבנה ההנהלה היה כזה, שלאוניברסיטה היה תמיד רוב. בשנים הראשונות לא גובשו הכלים באופן סופי.

מאידך האוניברסיטה, או האקדמיה, גילתה עד מהרה את טובות ההנאה הצפויות לה ומדובר היה בעמדות כוח של ראשי האקדמיה. ראשית, לשופטים הוענק שכר מכובד וראשי האקדמיה בחרו את השופטים תמיד מקרב מורי האקדמיה. שנית, התלמידים שניגשו היו קשורים בדרך זו או אחרת לאקדמיה, גם אם גילם היה צעיר מאוד.

לא כך חשב צבור ההורים והתלמידים בארץ. תחרות במשקל כזה לא יכלה לענות לצרכים קרתניים של אקדמיה אחת בעיר אחת בארץ שופעת כשרונות מוסיקליים כשלנו. הללו התמרמרויות שהגיעו לעמותים לא נוחים לתורם ולנציגיו בארץ. טכניקת המיון היתה על־פי רוב מיון מתוך המצטיינים שבין זוכי מלגות שרת של קרן התרבות. לאלה נוספו במקרים מיוחדים מועמדים נוספים על־פי המלצת ראש האקדמיה (הפרוגטיבה של בעל הכוח בתחולת זכות־יתר זו הביאה לא פעם להכנסתם של מועמדים, שכישוריהם היו נמוכים משל רוב המתחרים, בשעה שתלמידים שאינם קשורים לתחרות נשארו בחוץ).

ישיבות הנהלת התחרות היו לזירות קרב קשות, כשהאוניברסיטה נאבקת בנציגי התורם. יתרונה של האוניברסיטה היה גם בכך, שהקרן השמורה של קלרמונט היתה מופקדת באוניברסיטה, ורק את פירותיה חילקו מדי שנה. לאחר מאבק פנימי ותלונות של הורים ועצות שהובהרו על־ידי נציגי קרן התרבות, נקט קלרמונט מספר הליכים דיפלומטיים, שהביאו לשינוי פניה של התחרות ולהרחבתם.

קלרמונט עצמו הרחיב את מעגל הזוכים והפרסים מדי שנה. התחרות פונה לשתי קבוצות גיל עד 16 ומ־17. בקבוצת הגיל הצעירה המענקים הם הזים בערכם ואילו לבוגרים ניתנים פרסים מרווים. סך־כל המתחרים השנה הם שלושים וארבעה על עשרה פרסים, שערכם הכולל הוא 16,500 דולרים. צוות השופטים מונה שני אורחים מחו"ל (בעקבות התלונות על מעורבות יתרה של השופטים הישראליים) הנס דיטר רש מגרמניה, אורח האקדמיה בהוראת הניצוח ועמוס הירשביין מנהלו של ה־Y 92 בניו־יורק. אליהם מצטרף כמומחה לכל יצחק סדאי, מי שהיה מנהל האקדמיה למוסיקה בתל־אביב. מצטרפים לצוות הפסנתר פנינה זלצמן, אריה ורדי ומיכאל בוגוסלבסקי. לצוות הכינור — יאיר קלס, דוד חן ועדי ויזל, ולצוות הצלו — שמואל מגן מיכאל קננובסקי, ושב — יאיר קלס.

מי שיש לו בקרים פנויים יכול לבלות באקדמיה התל־אביבית, בהאזנה לכל המתחרים. לאחרים תתאפשר האזנה לקונצרט הסיום ביום א' הקרוב באולם פאסטליכט שבבניין מקסיקו באוניברסיטה. שם יופיעו כל הזוכים. הניסיון מורה, שרצוי להגיע מוקדם.

וידאו

● „אבא מתארס", „מרי פופינס" (פורום פילם)

שני סרטים מן המעיין הבלתי־נדלה של וולט דיסני. בידור לכל המשפחה מבני חמש עד שמונים וחמש. הראשון, עיבוד חפשי ל„אורה הכפולה" של אריך קסטנר, עם היילי מילס, בתפקיד כפול, שתי אחיות־תאומות שהופרדו בילדותן לאחר גירושי הוריהן, נפגשות באקראי, מגלות את הסוד ומחליטות לעשות הכל, כדי שההורים (בריאן קית ומורין אוהרה) ישובו זה לזרועות זו. הסרט השני, קלאסי אמיתית, עם 5 „אוסקרים" לזכותו (של ג'ולי אנדריוס בתפקיד האומנת המופלאה), שילוב קסום של משחק ואנימציה, שירים נהדרים („סופרקאלי", „האכילו את הצפורים", „עם כפית סוכר" ועוד) ורוח מיוחדת, שכבר אין כמותה בסרטי־ילדים, וחבל.

● „הגבירה נעימה" (פורום פילם)

„טאצ'סטון", החברה־הבת של סרטי וולט דיסני, פונה לקהל היותר מבוגר וזו אחת ההפקות המצליחות שלה. מעשה בבעל בוגדני (דני דה ויטו) שמנסה להפטר את אשתו המעצבנת (מי אם לא בט מידלר), אבל בטרם יספיק לגשת לביצוע, נודע לו שהיא נחטפה והוא נדרש לשלם כופר־נפש. החוטפים, זוג נשוי, שלימזלים שכמותם (ג'אדג' ריינהולד והלן סלייטר) צריכים להתמודד עם מידלר מצד אחד ודה־ויטו מצד שני, וזה קשה ולא הגנ־קומדיה שאלמלא שני אלה, ספק אם היתה מצליחה להתרומם בקושי מן הקרקע. דייויד צוקר, ג'רי צוקר וג'ים אברהמס, יוצרי „טיסה נעימה", אחראים לסרט הזה.

● „הווארד, גיבור מבצע אורך" (ערוץ 1)

ווילארד יואיק ביים, אבל חשוב יותר לדעת מי הפיק — ג'ורג' לוקאס. הביקורת לא אהבה את הסרט וזה התבוסס על קופתיקס, אבל כותב שורות אלה פשוט מתנתח על השטות הנפלאה הנקראת „הווארד". הוא ברווז, דרך אגב, שמגיע לכדור־הארץ שלא מרצונו, בגלל קרן מגנטית כלשהי. וכאן, הוא מתאהב בזמרת, מוכיח לרשעים ולוחם בזירתם מפלצתיים שרוצים להשתלט על העולם. נתכסם מוגלה ומצחיק.

עומר נור

„מוכת ירח" — „המשפחה" באינטרפרטציה הוליוודית. יושבים במרכז: שר, ולצידה (משמאל) ניקולס קייג

קולנוע

חולת אהבה

„מוכת ירח" — „אורלי" תל־אביב

יעל ישראל

תופעת שר היא כמו סופת טורנאדו. מאז שעלתה למסך היא אינה יורדת ממנו לרגע. מה שבטבעות הוא, שהצופה לא יצא מכוריטיה וחצי תאוותו בידו. שר, יפה כמו אלילה מצרית, אצילית כמו סייתת־פרא, חטובה כמו דוגמנית צמרת, ועומדת על שלה כמו להד סטוריינטר הגדולה. כל זה בגיל במעט 40, עם עור קטיפתי שבא לבבות, פנים משופצות שמאוד עוזר לפרופורציות בחיטובי פניה המיוחדים. האף קצת תוקן; השיער העבות, השופע תלתלים מרשימים, נצבע שחור מהם מבהיק. ועל מבנה הפנים המושלם, המפוסל, והחטוב, על עצמות הלחיים הגבוהות, האף הקלאסי והעיניים המכשפות — עוד ידובר רבות ואולי ייכתבו גם שירים. אם יש כיום באמריקה מישהי, שמגיע לה התואר „אלילת מין" — הרי צריך להיות בשלמותו לידיה של השחקנית הנהדרת הזאת.

לא שמדובר חלילה בסמל מין בנוסח שנות ה־60: בלונד נפוח ומלאכותי חזה מנופח, ומבקש לרקוד את העולם. גם לא בנוסח הפמיניסטי העצבני והבוטה, בלי הוויה ועם חליפות עסקים מתמיאות, כמגנונה של ג'יין פונדה בשנות ה־70.

שר של שנות ה־80, המוסעות בגורץ ל־90' — היא אלילת מין שמקרינה עצמאות מקומיסותה־ין של תירה בארה, אלילת המין הראשונה של הליוור. שר משדרת חוזק, עצמה וקרידות מגנטית, המספיקים לגנדר של נשים, וגם נשיות מוחצת, עדינה, תבונה, ואותה איכות אנושית, שחסרה אצל רבים מכוכבי הפלסטיק של הוליווד. לפיכך, ההשוואה לסטרייסנד הגדולה מתבקשת מאליה. שתיהן גדולות מהחיים, סוררות על מראה ייאורי, עוברות על אותו סוג תיסכום ועוצמה נשית — לא מתעצנות. הן גם נרצצות מאוד, מתוחררות בציבור בקשטשים אכסטראווגנטיים ובמאהבים צעירים מהן בשנות דור. הן מתעקשות להפוך את חייהן לשאו מתמשך, מקפידות לשלוט על ההפקה, ובודקות כל מה שנכנס לכיסן מהעסק. שכחנו לציין, שגם שר היא זמרת שאינה קוטלת קנים בקולה.

מאז שהופיעה ב„סילקווד", לצידה של מריל סטריפ, ראו שלשר יש את זה. את אותה נוכחות שהופכת סתם שחקן לכוכב נוצץ. מאז שהיא קיבלה מועמדות ל„אוסקר" על „סילקווד", ועכשיו, עם סרטה החדש „מוכת ירח" — מן הסתם תזכה בפסלון הנכסף של התעשיה.

השנה יצאה שר עם שלושה סרטים, שבכם היא מפגינה כשרון עם נתוניה המרשימים. תחילה יצא ה„מכשפות מאיסטוויק" — קומדית־אימה, שבה שר היתה אשה חזקה, עצמאית, מסתירה לבה של תושניות מאחורי חזות קרירה של חמיצות פנים, כאילו „לא מעוניינת". למעשה בכל תפקידיה עד כה היא מגלמת את סוג האשה הזה. גם במותחן „חשוד", שם היא פרקליטה מכורה לעבודתה, נטולת־סקס זמנית. לכאורה, לא הטיפוס הזה. אך גם בתפקיד אפרורי זה, שבו לבשה חליפה עסקים שקטה, הצליחה שר להורים לתפקיד חיות ומיניות.

המסתכר, שכוחה של שר הוא בצירוף המרשים של יופי עם אישיות מסך מעניינת. הנה, אף שאת סרטה החדש „מוכת ירח" היא פותחת בהופעה מרושלת עם שיער אפור וחליפות שמרניות של הדורות בנעמ"ת, הרי שהופעתה עדיין מצודדת במיוחד.

ב„מוכת ירח" שר היא איטלקיה מניו־יורק, גרה בברוקלין עם המולה איטלקית חמת מזג, עובדת כמנהלת חשבונות אפרורית ומתלוננת על חוסר מזל באהבה. בגיל 37 היא עומדת להתחתן בשגית עם גבר איטלקי כבד ואינפנטילי, שאינו מסוגל להיפרד מאימו הסיציליאנית. הוא מבקש ממנה להזמין לחתונתם את אחיו הצעיר, כדי לעשות איתו סולחה על איזו טינה שקיימת ביניהם בעבר. שר הולכת אליו ומוצאת במערנה המאפיה את אביריה, די מוהר הם מנקמים משם למיטתו ולא יוצאים ממנה. רק קצה לאפורה וכדי לכשר לפמיליה, שהם עושים את הבלתי אפשרי. שר, חולת האהבה ומוכת ירח צהבהב, התאהבה בנער הגאה ובגללו תזנח את התחייבויותיה לאחיו. ואתם יודעים מה זה אומר במשפחות איטלקיות. לפחות נרצח קטנה.

אלמלא תופעת שר, יתכן ש„מוכת הירח" לא היה ראוי להתייחסות מיוחדת. מדובר בקומדיה רומנטית שביים הבמאי נורמן ג'ואיסון, זוכה אוסקרים ותיק, אשר התנסה במגוון זאנרים ובסרטים נטולי חותם אישי. בין סרטיו הרבים „אגנס של האלוהים", „וצדק לכל", „פ.י.ס.ט", „סיפורן של חייל", „בלבי המלחמה", „ישו כוכב עליון", „כנר על הגג", „רולרבול", „הרוסים באים" ו„בחום הלילה", שהוקרן לאחרונה על מרקע הטלויזיה. ג'ואיסון מנסה ב„מוכת ירח" לפרוט על נימים קומיים, שמאפשר העיסוק במשפחה האיטלקית המסורתית, על התמימות והצעקנות האופייניים לה. זה כערך כמו לקחת את „המשפחה" (לה פמיליה) של סקולה האיטלקי, ולהלביש עליה פרשנות ובימוי הוליוודי מתקתק. בעיבוד זה הפסיד ג'ואיסון את המארסה, שאפשר היה להפיק מסיפור משפחתי זה, או את התחושה הדרושה במשפחה האיטלקית, כפי שהשתקפה בקולנוע, שעשה למשל ג'ון יוסטון הגדול ב„הכבוד של פריצי".

הסרט יוקרן החל מ־18.3.

כסא טוב באמצע

דורית גפן

שסע בעם

שתי ההפגנות הגדולות שנערכו בתל־אביב (במוצאי שבת וביום ראשון), האחת של „שלום עכשיו", שקראה ליצחק שמיר להגיד כן ליוזמת השלום האמריקנית, והשניה של הליכוד ומפלגות הימין, שקראה למעשה להגיד לא לתוכנית שולץ, המחישו ביתר שאת את השסע בתוך העם ואת הוויכוח העמוק החוצה אותו בנושא השלום והנכונות או אי הנכונות לשלם את מחירו הטריטוריאלי.

הימין יכול לטעון בצדק מסויים, כי להפגנה שלו באו יותר אנשים. איש אמנם לא ספר את המשתתפים בשתי ההפגנות הללו, אך לפחות על פי התרשמות של עין בלתי משוחדת נראה, כי אכן בהפגנת הימין היו יותר אנשים. אפשר למצוא לכך תירוצים, ולאו דווקא מפוקפקים. כך, למשל, בהפגנת „שלום עכשיו" לא היו שמות של אישים פוליטיים, שיכלו למשוך קהל רב יותר. רוב האנשים באו למטרה אחת בלבד, להביע הזדהות עם הקריאה לאמירת כן לסיכוי למו"מ לשלום. לעומת זאת הכינו מארגני הפגנת הימין נבחרת פוליטית, מהליגה הלאומית, אשר כל אחד ממנה יכול למלא אולם, ואחרים אפילו כיכר. המארגנים לא לקחו שום סיכון. הם הציבו תותחים כבדים כמו דוד לוי, אריק שרון ורפול, אשר מושכים קהל, אם מתוך הזדהות ואם מתוך ידיעה, כי יעופו בליסטראות ויהיה מעניין.

השסע הזה בעם הוא אולי אחת הטרגדיות הגדולות שלו, שכן יש בו איום ממשי על הסיכוי הקטן, שנראה כרגע באופק, לפתוח דף חדש בתהליך השלום באיזור, ואולי אף לשנות כיוון. השסע הזה מנפץ פעם נוספת את האשליה, שחברו אליה גם בליכוד וגם ב„עבודה", כי ניתן היה לגשר עליו באמצעות ממשלת אחדות.

הימין, שאינו מוכן לשלם את מחיר השלום בשטחים, מצליח כמו באיזה ריטואל דמוני להעלות מהאוב את כל הפחדים והאימות, שכבר נדמה היה כי הצלחנו להתגבר עליהם, כמו למשל שהערבים רוצים וגם יכולים לזרוק אותנו לים. הדמוניזציה של תהליך השלום היא חלק בלתי נפרד מהמאבק של הימין נגדו. את התומכים בתוכנית שולץ מציגים כבוגדים, כסוחרים באדמת המולדת ובגורל העם. זוהי כמובן השיטה הבדוקה לסתום את הפיות של בעלי הדעה האחרת, ולדלגיטימציה של השקפת העולם, המנוגדת לזו של הימין.

הטרגדיה היא, שהפחדים מצליחים לחלחל הרבה יותר מהר מאשר התקוות לשלום. הפחד פשוט יותר ממשי ומוכר מאשר הסיכוי לשלום שנראה רחוק ומעורפל. הימין יודע זאת, והוא מנצל עד תום את הפחד והחשש שנדחקו פנימה כדי להוציא אותם החוצה. הוא מתעלם בעליל מכוחה הצבאי של ישראל, המסוגל להגן על גבולות של שלום. הוא גם מתעלם ביודעין מהשינויים שמתחוללים בעולם הערבי, ומההשלמה, גם אם בעל כורחם, של הערבים עם קיומה של מדינת ישראל. כך אומר שמיר ואומרים עמיתיו בימין, כי הערבים לא רוצים את שכם וחברון, אלא את יפו ורמלה, את לוד והגליל. אשר לחשוב, כי לישראל אין מה לומר ומה להגיד. אך הליכוד הולך על פי השיטה של הכל או לא כלום. אין פשרה, אין ויתור, אין אמצע.

והרי אותה טענה יכולים הערבים לטעון כלפי ישראל, שאין היא מסתפקת בגבולות 67', ואף לא בתיקוני גבול, ואף לא בפשרה טריטוריאלית, אלא היא רוצה לשלוט על כל חלקי ארץ ישראל והתושבים שם, ועל פי תאבונם של שילנסקי וגאולה כהן, יש עוד ממה לנגוס גם מעבר לגדה המערבית של הירדן.

השסע הזה, שחוצה את העם, יעמוד במרכז מערכת הבחירות, והשאלה הגדולה היא, האם יושפע הציבור מנימוקים רציונאליים, או שילך שולל אחרי אלה שיתקעו את ידיהם הגסות בעצבים הרגישים, וינגנו על היצרים והפחדים הכמוסים.

חזק יותר, נמוך יותר

מי שמקשיב בימים אלה לראשי הליכוד עשוי לחשוב, כי הללו מנהלים תחרות מרתון ביניהם מי יצליח ל„הכניס" לפרס חזק יותר ונמוך יותר.

השר שרון הגדיר בשבוע שעבר את מעשיו של פרס כנוכלות, לא פחות ולא יותר, וחזר, בתיקון קל, על הגדרת מדיניותו של פרס כ„רופסת ומתרפסת". במקור הגדיר אותה שרון לפני כשנתיים, כמדיניות רופסת ורופסת. התיקון הקטן בא בין היתר כדי שלא יאשימו את שרון שהוא חוזר על עצמו. אך בעיקר, כמובן, כדי להאשים את פרס בהיעדר חוט־שדרה פוליטי ובהתרפסות כלפי חוסין והאמריקנים, קרי נכונותו לקבל את תוכנית שולץ ואת תביעת חוסיין לוועידה בינלאומית.

השר מודעי האשים את פרס בלא פחות מאשר קונספירציה. בלועזית זה אולי לא נשמע כל כך נורא, וספק עם ההמונים מבינים בדיוק את תמורת האשמה, אבל בעברית פשוטה זוהי האשמה כבדה ביותר: קשר סתרים לפעולה נגד השלטון. מודעי אמר את הדברים בהקשר ל„מסמך לונדון" הידוע, שבו הושגה הסכמה בין פרס לחוסיין לגבי פתיחת תהליך מדיני. מודעי כבר תובע זמן רב משמיר לפטר את שמעון פרס מהממשלה, אלא שעד כה, לפחות, שמיר התעלם מבקשותיו־הצעותיו של מודעי.

אין זה מקרה שדווקא שרון ומודעי „מטפסים" עתה על שמעון פרס. לשניהם יש חשבון פוליטי אישי אתו. מודעי לא סלח ולא יסלח על פיטוריו מהממשלה על־ידי פרס, כאשר זה כיהן כראש הממשלה. למודעי חשבון כפול, האחד על שהורד ממשרד האוצר, ובמחי אותה הדחה איבד את המקום החשוב והמרכזי שהיה לו בממשלה, בליכוד ובציבור הרחב, והשני כאשר הורד ממשרד המשפטים. הפגיעה בפרסטיג'ה של מודעי היתה קשה מאוד, והיא השפיעה במידה רבה גם על מעמדו בתוך מפלגתו. הוא בוודאי לא ישכח את המרורים שהאכילו אותו חבריו השרים הליברלים, אשר נצלו את המכה היוקרתית שספג מפרס, כדי להרים ראש ולנהל נגדו מאבקים מלוכלכים ובלתי חבריים. מה הפלא שמודעי מחפש עכשיו את הבטן הרכה של פרס כדי להכניס לו איזה נוק־אאוט, שישכיב אותו על הקרשים. קשה לומר שהוא מצליח, אבל לפחות הוא מנסה.

גם לשר שרון יש חשבון דומה, אם כי פחות נוקב. גם הוא בוודאי זוכר עדיין את אותם רגעי השפלה שגרם לו פרס, כאשר כיהן כראש הממשלה, ותבע ממנו התנצלות על דברים ששרון אמר נגדו. רק כפסע היה אז בין פיטוריו של שרון מהממשלה, ונדרשה התערבות של השר הרב פרץ, שתיווך בין הצדדים. היום יכול שרון לטווח על פרס מעל כל במה ציבורית, ולחייך מול זעמו ותגובתו של מ"מ ראש הממשלה, אשר אינו יכול לעשות דבר, מלבד אולי להתלונן.

אבל תהיה זו טעות לחשוב, כי ההתקפות על פרס הן לא יותר מאשר גחמות ונקמות אישיות של מודעי ושרון. זוהי אסטרטגיה ברורה של הליכוד, אשר החליט לעשות במערכת הבחירות הנוכחית עפר ואפר מיו"ר מפלגת העבודה. מעבר לוויכוח הפוליטי־אידאולוגי, בליכוד נחושים בדעתם לפורר לגמרי את אמינותו של פרס, ובעיקר לעשות הכל כדי להשכיח מהציבור את השנתיים שבהן כיהן כראש ממשלת האחדות, וזכה אז לפופולאריות עצומה. בליכוד רוצים למנוע, בכל האפשר, את ההשוואה בין הישגיו של פרס לאלה של שמיר, וסומכים על היתרון האוטומטי, שיש לשמיר מעצם היותו ראש הממשלה ערב מערכת הבחירות.

מן הססטלים האחרונים יותר אפשר גם כן לשמוע התקפות גסות, ללא חשבון, ועם הרבה אינסינואציות לגבי יושרו ואמינותו של פרס. (זוהי רק ההתחלה). מפלגת העבודה וראשיה יוצאים פה ושם להגנת על פרס, ובעיקר נגד הסגנון של הליכוד, אשר כדברי אחרים מהם מתיר את דמו של פרס, במיוחד בימים להוטים אלה של ויכוח פנימי קשה, על רקע האירועים ואי השקט בשטחים.

כמו בכל תחרות וויכוח יש לתוקף יתרון, כמי שיוזם ומפתיע את היריב, אשר צריך להתעשת מהתקפה ולהגיב עליה. האם מפלגת העבודה תיגרר לסגנון ולאופי הוויכוח של הליכוד? לפחות לגבי חלק מראשיה קצת קשה לראות כיצד הם מסגלים לעצמם את הסגנון הזה, אם־כי הדבר בהחלט אפשרי. השאלה היא כמובן עד כמה זה מועיל, ועל מי מהציבור זה משפיע.

בליכוד טוענים אמנם, כי פרס ומפלגתו אינם בוחלים בהתקפות, וכי יש להם רקורד בהכפשת ראשי הליכוד וברצח אופי. בעניין זה, מזכירים את מה שעשו לבגין ולשרון (מלחמת לבנון), ואת מה שעושים היום לשמיר.

במלחמה כמו במלחמה, והבחירות הקרובות יהיו מלחמה כבדה, ולא מעט מרושעת, שבה יתכתשו ביניהם הליכוד ו„העבודה" מבלי לבחול במלים, ומבלי לחפש יותר מדי במילון כדי לחפש מלים מסוגננות ואריכות.

שרון ורבין – סוף תקופת הפירגון

שר בטחון על הכוונת

המסורת הבלתי כתובה של הליכוד להניח ליצחק רבין, ולדלג עליו בין התקפה להתקפה על „העבודה" ובעיקר על פרס, לא תחזיק מעמד במערכת הבחירות הנוכחית. שרון כבר תקף את מדיניות הבטחון של רבין בשטחים, וגם שרים אחרים בליכוד, כולל ראש הממשלה, זורקים יותר מאשר רמז על כך, שאין הם מרוצים מהעובדה שההמהומות בשטחים אינן נפסקות. בליכוד לא אוהבים את דברי רבין, אשר טוען כי דרוש פתרון מדיני, ובוודאי לא את התייצבותו יחד עם חברי מפלגתו בתמיכה חמה כל כך בתוכנית שולץ.

אך ההחלטה להעלות את רבין על הכוונת התעמולתית של הליכוד נובעת בעיקר מהמערכה, כי שר הבטחון איבד קצת גובה בפופולאריות שהיתה לו גם בקרב תומכי הליכוד, וכי היום יוכלו לעבור גם התקפות ישירות עליו מבלי שהדבר יעורר אי־נחת בקרב הציבור של הימין.

באחת מהופעותיו המפלגתיות בשבוע שעבר עשה רבין הבחנה בין הביקורות עליו לבין הביקורות על מפקדי צה"ל. באומרו, כי אין לערב את צה"ל בפוליטיקה, אך זה לגיטימי בהחלט להתווכח עם שר הבטחון ועם מדיניותו. אלא שספק רב אם הליכוד מתכוון לנהל ויכוח ענייני עם מפלגת העבודה וראשיה בנושאים העומדים על סדר היום הציבורי של מדינת ישראל, ובראש וראשונה בנושא המו"מ המדיני עם ירדן והפלשתינים. בליכוד כבר שולפים את כל הנשק החלוד מהמחסנים כדי לעשות הרבה רעש ומהומה, ולהעביר את הוויכוח העינייני לפסים אישיים, שבהם ניתן להשתולל ולהכפיש, ובעיקר לעשות דיסקרדיטציה של ראשי „העבודה" — כל אחד בתורו, וכולם יחד.

נראה איפוא, כי הפעם גם יצחק רבין לא יוכל להימלט מהתקפות האישיות הללו.

תרגיל בארבע אצבעות

מוכרחים להסיר את הכובע בפני „הצוות לעניין" של הליכוד: קופמן־מצא־מגן־ליין, אשר לא שקט על שמריו, והזדרז מייד עם צאתו של שמיר לוושינגטון לפעול, לפחות מן השפה אל החוץ, ובעיקר אל התקשורת, להקמת ממשלה צרה. איזו יעילות ואיזה ניצול זמן לתפוס כותרות תוך כדי הפגנת שרירים מדומים לכל עבר. למי איכפת שהסיכוי הריאלי להקמת ממשלה צרה הוא מינימלי, כותרות יש? יש!

שמיר צריך היה ליפול קודם על הראש כדי ללכת ברצינות למהלך כזה, שיכניס אותו להתחייבויות גדולות כלפי כל השותפים החיצוניים, וללחצים כבדים בתוך הליכוד, ובעיקר בתוך „חרות", אבל גם השותפים הפוטנציאליים אינם מזדרזים להיכנס להרפתקה כזאת. המפד"ל, למשל, אינה מוכנה להרוס במחיר של נזיר עדשים מפוקפק את הדימוי שקנתה לעצמה כמי שעושה הכל למען אחדות העם, קרי, ממשלת אחדות לאומית. גם אגו"י וש"ס עושות את חשבון „העולם הבא", שאחרי הבחירות, ולא רק את חשבון העולם הזה, שכל כולו מספר חודשים בלבד. אשר ל„התחיה", הרי גאולה כהן וחבריה כבר אמרו, שאותם אי־אפשר לקנות בזול, והמחיר שלהם הוא חד־משמעי, בעיקר בתחום ההתנחלויות בשטחים, אך לא רק בכך.

התרגיל המפוקפק של ארבעת ח"כי הליכוד גם לא היה יכול לעמוד במבחן הציבורי. הליכוד, אשר האשים בעבר את מפלגת העבודה בנסיונות מהסוג הזה, היה מצטייר ברבים כמי שניסה „לגנוב" את הממשלה לכמה חודשים. גם הטיעון של שמיר ודוד לוי ועוד אחרים בליכוד, כי העם צריך להכריע, היה מאבד מתוקפו אילו אכן היה התרגיל הזה עולה יפה.

בכל החשבונות של רביעיית קופמן ושות' הם לא הביאו כמובן בחשבון את מפלגת העבודה, וכיצד היא היתה נוהגת. כך או כך, התרגיל שעשו הארבעה על הנייר נפל עוד בטרם התרומם. נראה, כי לליכוד לא יהיה מנוס אלא להגיע להסכמה עם מפלגת העבודה לגבי מועד הבחירות.

מודעי: סוגר חשבון עם פרס

רשות הקורא

שותפות של אדונים ומשרתים

העיתונאי קאסם זייד, במאמרו ב„על המשמר" מ־16.3, מתעלם מעובדה יסודית — שאנחנו הפלשתינים אזרחי מדינת ישראל הננו חלק בלתי נפרד מהעם הפלשתיני. לרבים מאיתנו קרובי משפחה בשטחים הכבושים, ומאוד איכפת לנו שמדי יום נרצחים שם אחינו הפלשתינים. איכפת לנו ההתקוממות העממית והצודקת בשטחים, ואנחנו עוזרים בכל יכולתנו לאחינו הנאבקים לחיסול הכיבוש והדיכוי האכזרי. וכפי שהיה מובן קיום שביתה ב„יום השלום", כן זה מובן השנה ביום האדמה. כידוע, על תוכנית יום האדמה מדי שנה מחליט הוועד נגד הפקעת הקרקעות הערביים ויתר המוסדות המייצגים הערבים ממליצים על תוכנית זו, כולל קיום שביתה. ב„יום השלום", כך גם כעת.

אני מציע לעיתונאים לצאת לישובים הערביים ולהיווכח מה רצון ערביי ישראל, קיום שביתה או לא.

אין זה רציני להכריז „זה עוזר לימין". כך אפשר לומר על כל הפעילות שלנו לסולידריות עם אחינו בשטחים.

קיום השביתה אינו סותר במאומה שיתוף פעולה יהודי־ערבי גם ביום האדמה. שיתוף על בסיס כבוד הדדי וכשווים לשווים, ולא בנוסח המודעה שפורסמה באותו יום ב„על המשמר", והקוראת להקמת חזית שלום יהודית ערבית לקראת הבחירות. בקריאה צויין, כי זו חזית של „אנשי תנועות השלום הציוניות — המסרבים לראות בתנועה הלאומית היהודית כוח של כיבוש ודיכוי". ועל זה תתמה גם אלה המתנגדים לקיום שביתה ביום האדמה, כולל קאסם זייד. מה בדבר התנועה הלאומית הפלשתינית, מה בדבר חיסול הכיבוש, נסיגה מהשטחים הכבושים, מדינה פלשתינית והכרה באש"ף — כל אלה הם מלהזכיר במודעה זו. מדוע? כי זו שותפות בין אדונים למשרתים, ואילו אנחנו בעד שותפות על בסיס כבוד הדדי והבטחת הזכויות הלאומיות הצודקות, הן של עם ישראל והן של העם הפלשתיני.

ג'מיל אבו ראס, טייבה

טרנספר חסכוני

אני חייב להודות שרעיון הטרנספר כבש סוף־סוף גם את לבי, וכעת כולי דלוק עליו. אם העברת אוכלוסייה מסויימת ממקום למקום פותרת את הבעיות, מונעת או מסיימת סכסוכים ומשכינה שלום, הרי שאין כמוה רעיון הומני. אך לבצע טרנספר אין הדבר קל, ולכן כדאי לשקול כמה אנשים יש להעביר איך ולאן.

לאחר שיקול מעמיק הגעתי למסקנה, שבמקום להעביר שני מיליון בני־אדם, מי יודע לאן, מי יסכים לקבלם ומה עלות העברתם ושיקומם, פשוט וקל יותר להעביר כמה עשרות אלפי מתנחלים מעבר לקו הירוק — אל מרחבי הנגב. כך נפתח את הנגב עפ"י חזונו של בן־גוריון וכך, בעזרת השם, יבוא השלום עלינו ועל הפלשתינים, וכל זה בכסף קטן יחסית ובלי סיבוכים פוליטיים, מזרח תיכוניים וגלובליים. אל מול תנועת הטרנספר המסובכת של רחבעם זאבי אני מציע טרנספר הגיוני, חסכוני ואפשרי.

יצחק חסון, תל־אביב

משפחת ברספורד

רוח רעה, של רשעה, של כפייה דתית מרחפת היום, על ישראל, העומדת על סף שנת ה־40 לקיומה. לכן יש להתלכד על מנת לרסן את האנשים. במשרד הפנים, מבצר כוחות הדת והסיגור.

כתבתו של ירון זליג („על המשמר", 19.2) מביאה את המקרה של זוג עולים מארץ רחוקה, שאחרי ביקורים בישראל החליטו לעלות ולהיות אזרחי המדינה. משפחת ברספורד הינם יהודים לכל דבר, אשר „חטאם" הוא השתייכותם לזרם היהודים המשיחיים שמספרים כמאה אלף ברחבי העולם ובישראל כשלושה אלפים מאמינים. דינם כדין כל זרם אחר ביהדותו קיימים הבדלים רוחניים. אבל מה שקובע הוא אהבתם ונאמנותם למדינה.

יחסם של גורמי משרד הפנים כלפי משפחת ברספורד כולו תקלה ומכשול, אמנם המשפחה מיוצגת על־ידי עו"ד־דין, העושה את עבודתו נאמנה, אבל היכן משרד העלייה והקליטה — האם לא ידע על הפרשה וראש העיר הוד השרון האם גם הוא אינו בתמונה.

יש לקוות שחברי־כנסת יתגייסו כדי להביא לסיום טוב ומהיר של הפרשה, למען הציונות השפויה במדינה הנאורה.

דב נייטן, גע"ש

תמורת שלום־אמת

כבן קיבוץ לשעבר, אני קורא לקיבוצים הראו דוגמה אישית במלחמה על השלום, ובמקום להדוש את החזרת השטחים, תנו לפליטים את אדמותיהם, אותן קיבלתם לאחר מלחמת השחרור. אין ספק, שצעד הומאני כזה יביא לקידום ניכר בתהליך השלום, אליו שואפים כולנו. אתם וכולם, כצעד ראשון, לקחת לפליטים את 19 הקיבוצים הפרובלמטיים, כולל וחזובות שלום.

מנחם גורר, קרומים

סופט אנד איזי ב־37 מיליון דולר

■ מחזור המכירות ב־87 של מפעל "מפרו" של קיבוץ הגושרים, המייצר את "סופט אנד איזי", מכשיר להרחקת שיער מהרגליים, נאמד בכ־37 מיליון דולר — מסר אתמול מנחם ברוך, מנכ"ל המפעל, בפגישה עם כתבים כלכליים בתל־אביב. לדבריו, ייצרו במפעל מאז שנפתח ב־1986 יותר מ־3 מיליון מכשירים שנמכרו ביותר מ־70 מדינות. לדעתו, מחזור המכירות בשנת 1988 יעבור את 50 המיליון. המפעל מייצר 500 אלף מכשירים בחודש, וכאשר יופעל המערך החדש, בו הושקעו כ־2 מיליון דולר בשנתיים האחרונות, יעמוד הייצור על מיליון מכשירים בחודש.

המכשיר מוגן בפטנטים בכל מדינות המערב. בנוסף למפעל האם בקיבוץ הגושרים פועל מפעל בהונג־קונג, עם 10 אחוזים מהייצור, ומפעל נוסף ייפתח בימים הקרובים בבראזיל. המנכ"ל ציין, כי הקמת המפעל בבראזיל התבקשה בגלל העדר הגנה על פטנטים זרים במדינה זו, המגינה אך ורק על הייצור המקומי.

לחברת "מפרו" מערך שיווק עולמי בשם "סופט אנד איזי/אפילליידי" ויש להם קשרים עם חברות שיווק רב־לאומיות. פרופ' דב פקלמן יועץ השיווק של החברה ציין כי המכשיר הוא ייחודי ויחידי בעולם. כל הנסיונות לייצר מכשיר דומה נכשלו.

עו"ד מיכאל שחר, היועץ המשפטי של החברה, הדגיש כי הצו על תנאי שהשיגה חב' "סאן לינק" נגד חברת "מפרו", שמאפשר לה למכור מכשירים דומים בחו"ל, הוא זמני. לדבריו, בדיון נוסף, שיתקיים בקרוב יוכח כי "סאן לינק" מנסה לייצר מכשיר דומה ובגלל הפטנט שמחזיקה "מפרו" יפסידו המתחרים. (ח.מ.)

מדלייה לתמר המפקיד

■ בנק הפועלים הנפיק מדליה מיוחדת לשנת ה־40 למדינת ישראל, שתחולק לכל תייר שיפתח בחודשים הקרובים פיקדון חדש בבנק. המדליה, שהונפקה עבור הבנק על־ידי החברה הממשלתית למדליות ולמטבעות ועוצבה בידי משה פרג, תונפק בארד ובכסף. הראשונה תינתן לכל תייר שיפקיד בבנק פיקדון במט"ח, והמדליה מכסף תינתן עבור הפקדות בסכומים גדולים.

יוזמה זו היא חלק ממכלול של פעולות שנועדו לעודד הפקדות של תיירים ותושבי חוץ בשנת ה־40 למדינה. באחרונה לקח הבנק חלק פעיל באירועי שנת ה־40 בקרב יהודי דרום־אמריקה, במיוחד באורוגוואי ובארגנטינה.

הסחר עם סקנדינביה

■ הוועדה הכלכלית המעורבת ישראל־נורווגיה תדון בשבוע הבא באוסלו בהגברת הסחר בין שתי המדינות. מקס ליבנת, ראש המינהל לסחר חוץ במשרד התעשייה והמסחר, שיעמוד בראש הצוות לדיונים, מסר כי המשרד עושה מאמץ ניכר להגדיל את היצוא למדינות סקנדינביה.

ב־87 הסתכם היצוא הישראלי למדינות אלה ב־107 מיליון דולר, היקף זהה ליצוא ב־86. רוב היצוא מורכב ממוצרים חקלאיים טריים, פלסטיקה ומעט ציוד אלקטרוני ורפואי. היבוא ממדינות סקנדינביה הסתכם בשנה שעברה ב־326 מיליון דולר ורובו מוצרי נייר, כלי רכב וציוד מכני ואלקטרוני. ישיבת הוועדה המעורבת עם נורווגיה התקיימה לאחרונה לפני כארבע שנים. (א.ג.)

נשיא חדש לרו"ח

■ האסיפה הכללית של לשכת רואי־חשבון בישראל שהתקיימה ב־16.3.88 ב"גן אורנים" בתל־אביב בחרה פה אחד ביוסי שחק כנשיא ה־17 של הלשכה לתקופה של שנתיים. עם בחירתו ציין שחק, כי מספר רואי החשבון בישראל, שהגיע לכ־4,000 חברים, הוכפל בתוך תשע שנים. קצב הגידול השנתי הנוכחי נאמד ב־9% סטודנטים לומדים ראיית חשבון. דבר זה יחייב הפניית רואי חשבון לשירות הציבורי, למגזר העסקי ולתחומי התמחות חדשים בהיקף נרחב. הערכות חדשה זו תחייב גם שינויים במערך הלימודים של האוניברסיטאות. בכוונתו להידבר עם המוסדות להשכלה גבוהה, במגמה להיערך לקראת הבאות, כדי לענות על צרכי המשק המתפתח, שיזדקק יותר ויותר למומחיות של רואי החשבון. יוסי שחק ובן 42, נשוי + 4, נולד בתל־אביב וסיים את לימודי ראיית החשבון באוניברסיטה העברית בירושלים. הוא שותף במשרד רואי חשבון, חבר פעיל במספר ועדות מקצועיות וארגוניות של הלשכה ומכהן זה מספר שנים כיו"ר הוועדה הארצית להשתלמויות והדרכה וכסגן נשיא הלשכה.

הפסקת האשראי

■ החלטת בנק "אקס־אים" הבנק האמריקני הממלכתי למימון עסקות יצוא, למחוק את ישראל מרשימת המדינות הזכאיות לקווי אשראי מסובסדים ליצוא, עוררה דאגה בלשכת המסחר ישראל־אמריקה — מסרה נינה אדמוני, מנכ"ל הלשכה.

לדבריה, נערכו בירורים בנושא, הן בשגרירות ארה"ב בארץ והן בוושינגטון. הנהלת הבנק השיבה, כי מדיניותו שונתה וכי שורה של מדינות נמחקה מהרשימה. אדמוני ציינה, כי התשובה של הנהלת הבנק איננה מספקת, והבירורים לא הופסקו.

נשיא הלשכה, יהושע מאור, פנה לשגריר ארה"ב פיקרינג, הסביר לו את הקשיים הנובעים מהחלטת הבנק וביקש מהשגריר לפעול לביטול ההחלטה. (ח.מ.)

פילפל

מחלקים את המיליארד

שלמה פרנקל

בעניין עסקת החבילה, נראה שהסיבובים הראשונים הסתיימו בניצחון חלקי של ההסתדרות. התעשיינים כבר לא מאיימים בהחרמת תוספת היוקר השיגה, ורק מבקשים לדחות אותה בחודש. בכך עזר להם שר האוצר משה נסים, שלצורך זה אפילו ניהל שיחות טרנסאטלנטיות.

אגב, נראה לי שזו בקשה סבירה. בסך־הכל מבקשים כאן המעסיקים מן העובדים הלוואה ל־30 יום, בסך 5% משכרו של כל עובד. או מה הפריע העובדים יכולים לברר מה הריבית המשתלמת בשוק, לברר מה הכמונות של המעסיקים — ולתת את ההלוואה או לסרב — הכל לפי מצבו של הלווה והאחריות שהוא מוכן לשלם.

אך נחזור לחבילה. מדובר בדחיית תוספת היוקר הנוכחית, אך בעיקר בביטולה של תוספת היוקר הבאה. כל זה במסגרת המדיניות של ביטול ההצמדות ועיקרון התחילה — הצמדתו של השכר. אם כן, כדאי לדעת בכמה כסף מדובר.

השכר הממוצע במשק נע סביב 1,500 ש"ח, שלא על כולם חלה תוספת היוקר. אפשר להניח כי תוספת היוקר המקוצצת תהיה 70 ש"ח בערך, ואם נכפיל זאת במספר השכירים בישראל — משהו כמו 1.2 מיליון — נקבל 84 מיליון ש"ח בחודש, שהם בערך מיליארד ש"ח בחישוב שנתי.

זאת התוספת שיקבלו השכירים בישראל כפיצוי חלקי על התייקרויות העבר, אשר, כידוע, גם התייקרויות בשיעור. אני מבין שהתקנות הממשלה עומד כרגע על גריסת אינפלציה של 12% בלבד בשנה הקרובה. בהתחשב באילוצים, אפשר למנות שהתצה חריגה קטנה.

הבעיה העומדת לפני התעשיינים והממשלה היא, איפוא, כיצד לדאוג לכך שחלק גדול ככל האפשר מרווחי האינפלציה העתידית יגיע לרווחים. [illegible] במובן, והיא לא לפצות את השכירים על נזקי האינפלציה שלהם. כמה פשוט.

ואם, למרבה המזל, [illegible] ראשי ההסתדרות מראש שהם נוטים [illegible] בהסכם תוספת היוקר, נראה שהדרך סלולה. שהרי ברור כי ראשי ההסתדרות אינם [illegible] בהסכם תוספת היוקר. [illegible] ואשר לחלק את המיליארד הבא [illegible] הלוואי שהוויכוח עם העובדים הכל יהיה כל כך פשוט.

הרשות לניירות ערך

מטאטא חדש מטאטא טוב

אודי נחשון

בעוד כחודשיים יציין יו"ר הרשות לניירות ערך, אריה מינטקביץ, שנה בתפקיד — שנה בה נעשו נסיונות רבים להצמיח לרשות שיניים חזקות, לאחר שהיתה מחוסרת שיניים כאלה. מינויו של מינטקביץ נעשה תוך מהלך מפתיע. ערב פרישתו של יו"ר הרשות הקודם, אליעזר שילוני, באפריל 87, נמסר כי מחליפו יהיה מאיר גבאי, אבל גבאי הספיק לחמם את כסאו ברשות פחות מחודש ימים, ואז הוזעק למלא את תפקיד נציב שירות המדינה. את מקומו תפס מינטקביץ, שהיה היועץ המשפטי של משרד האוצר.

החקירות נכשלו, יחי הפיקוח

מאז מינויו של מינטקביץ עברה הרשות לניירות ערך שינויים מרחיקי לכת. העיקרון המרכזי המנחה אותו הוא הסטת מרכז הכובד של הרשות מתחום החקירות לתחום הפיקוח והביקורת. ברשות אומרים, כי בימי שילוני 80 אחוז מעבודת הרשות היתה בתחום החקירות, וכיום מהוות החקירות רק כ־40 אחוז מהפעילות. התפישה העומדת מאחורי המדיניות החדשה היא, שהרבה יותר חשוב למנוע עבירות מאשר לתפוס עבירות, ואם יוגבר הפיקוח המקרים, יש סבירות גבוהה שהרשות לא תיאלץ לפתוח בשלב מאוחר יותר בחקירה. מינטקביץ גם לא יכול היה להתעלם מהסטטיסטיקה. למרות שבימי שילוני התרכזה רוב עבודת הרשות בחקירות, קשה לזכור כתב אישום בולט שהושג בעקבות החקירות הנמרצות האלה.

התוצאה היתה גם, שמנהל מחלקת החקירות ברשות, נתן בן דרור, אולץ לפרוש מתפקידו, ובמלים מפורשות יותר — פוטר. בן דרור יסיים את תפקידו בסוף מארס וברשות אומרים, כי ישנם שני מועמדים טובים להחליפו, וכי ההחלטה בעניין זה עשויה להתקבל כבר בימים הקרובים.

מחלקת החקירות מונה כיום 11 חוקרים, מתוך 45 עובדי הרשות. בשנה האחרונה הוגדל כוח האדם ברשות ב־15 עובדים ועל־פי הדגשים שקבע מינטקביץ רוכז כוח אדם ברמה גבוהה בטיפול בשוק הראשוני — אישור תשקיפים לגיוס הון בבורסה — פיקוח צמוד על המסחר בבורסה עם תשומת־לב רבה יותר לפעולות חריגות, כמו פעילות בעלי־עניין או פעילות ספקולטיבית של הרצת מניות. בחלק מהמעקב הזה לא נעשה שימוש מיידי והמידע נאגר לצרכי חקירה אפשרית בעתיד. חלק מהפיקוח מתבצע עתה מהמשרדים החדשים של הרשות בבניין ה"סיטי" ברחוב מונטיפיורי בתל־אביב.

ברשות גילו בשנה האחרונה, כי יש לה תקציב גדול דיו (3.5 מיליון ש"ח לשנה) כדי לשפר את תנאי העבודה. המשרדים החדשים נמצאים במרחק קצר מאוד ממשרדי הבורסה ולקירבה הגיאוגרפית הזאת יש משמעות רבה, כיוון שבבורסה עצמה יש לרשות רק משרד קטן. נוסף על הסגל הבכיר של הרשות — שכולל את היועץ המשפטי, שמעון וייס, סגנו מיכאל ברגר, רואה החשבון הבכיר יעקב סאמט וכלכלני הרשות — גייס מינטקביץ עובדים מקצועיים, שחלקם מועסקים בחוזי עבודה מיוחדים, כמו רואי החשבון יצחק עזר ודוד רוד, והיועץ המיוחד אדיר ענבר. אלעזר הימל הועמד בראש המחלקה לפיקוח על השוק המשני וצורף אליו מאיר עמיקם, שהיה סמנכ"ל בחברת הייעוץ "קו מנחה". בראש המחלקה לפיקוח על הקרנות עומדת שרה פרוש.

לא רק על חחלשים

בחודשים הראשונים לכהונתו של מינטקביץ נדרשה הרשות לטפל בעשרות תשקיפים לגיוס הון, וההתייעלות הביאה לקיצור ניכר במשך הטיפול בהם. הרשות תובעת מהחברות לקיים "גילוי נאות". הועמקה הביקורת על הדו"חות הכספיים והחברות נדרשות לגלות ולהבליט עסקות עם בעלי־עניין. הרשות גם השתדלה להראות שאינה חוששת מטיפול בגופים גדולים ואיננה "חכמה על חלשים". למשל, קונצרן "כור", שגייס כספים למפעלי התעשייה שלו, חוייב לגלות את היקף חובותיו, שהסתכמו בסוף 87 בכ־1.1 מיליארד ש"ח, מהם כ־820 מיליון ש"ח לבנק הפועלים. הרשות גם דרשה מ"כור" להבליט את התחזית בדבר ההפסדים הכבדים הצפויים ב־87. גם קונצרן "כלל" לא זכה ליחס מיוחד. ברשות הוחלט, בתיאום עם לשכת רואי החשבון, כי רווחים ממכירת כתבי אופציה בחברות־בנות

אריה מינטקביץ
יו"ר הרשות

יירשמו רק בעת מימושם. עד לעריכת השינוי הזה נהגו חלק מהחברות לזקוף רווחים עתידיים מכתבי אופציה של חברות־בנות בחשבון רווח־והפסד, ובכך רשמו רווחים מוגדלים. פעולות כאלה נעשו, בין השאר, על־ידי קונצרן "כלל" וכאמור הן נאסרו.

אזהרות לכל רובש

השיניים של הרשות הופעלו גם בתשקיפים נוספים במהלך השנה האחרונה. חברת "ניקוב" חוייבה לתקן את דו"חותיה הכספיים וההון העצמי שלה הוקטן מ־2 מיליון ל־1.2 מיליון ש"ח. "יישום" חוייבה להזהיר על גבי כריכת התשקיף, כי לאור אופי פעילותה יתכן שחלק מהשקעותיה לא ישאו פרי, וקיים סיכון של אובדן ההשקעה. חברת "איתם", שצברה הפסדים גדולים, קיבלה אישור לגייס הון רק לאחר שהזהירה כי קיים סיכון הכרוך בהשקעה בחברה, גם מאחר שמפעליה נמצאים מעבר לקו הירוק. "בר־טון" חוייבה לפרט את כל העסקות שעשו בעלי העניין בחברה בשנתיים האחרונות, ולהציג אזהרה מורגשת על כך על גבי כריכת התשקיף. החברה הממשלתית "מבני תעשייה" הגיעה לרשות עם רווח של 19 מיליון ש"ח ויצאה ממנה עם הפסדים. החברה נדרשה להבליט, כי הדו"חות הכספיים בתשקיף תואמו בדרך של הצגה מחדש, על מנת לשקף תיקונים חשבונאיים, בין השאר בסעיפי מקרקעין, הכנסות מהשלמת דמי שכירות והכרה בהפסדים.

ישנן עוד דוגמאות רבות לדרישות המחמירות של הרשות לניירות ערך, כדי לקיים "גילוי נאות". הרשות אינה צריכה להעריך את טיבו של נייר ערך, אלא לדאוג לכך שהעובדות החשובות הנוגעות לחברה יתפרסמו בהבלטה על כריכת התשקיף, שגם מתפרסמת בעיתונות.

הרשות אף העמיקה את הביקורת על הדו"חות הכספיים וחייבה, למשל, את רואי החשבון (באמצעות החלטה רשמית של לשכת רואי החשבון) לצרף לתשקיף סקירה המתבססת גם על דו"חות חצי־שנתיים. הוראה זו נועדה למנוע מצב שחברות יציגו מאזן חצי־שנתי שאינו משקף את מצבן האמיתי, ועל בסיס זה יבקשו לגייס הון בבורסה. ברשות אומרים, כי היו מקרים בעבר שלאחר פרסום המאזנים השנתיים התברר כי מה שהוצג במאזן החצי־שנתי היה רחוק מלשקף את מצבה האמיתי של החברה.

ניצול מידע פנים

במקביל לכללים החשבונאיים החדשים דוחפת הרשות לזירוז התיקונים בחוק ניירות ערך ולהשלמת העבודה על חוק היועצים וחוק הפיקוח על קרנות הנאמנות. חלק מהתיקונים כבר נמצאים זה חודשים רבים על שולחנה של ועדת הכספים של הכנסת, והמפתח להתקדמות בחקיקתם נמצא בידי חבריה. החוקים החדשים והתיקונים לחוק הקיים נועדו לחזק את הפיקוח של הרשויות על שוק ההון, לטובת המשקיעים. עד לפני כחמש שנים, למשל, לא היה למעשה איסור מפורש בחוק על שימוש במידע פנים, וגם כיום טוענים ברשות כי האיסור עדיין לא תפור טוב. בארה"ב, למשל, מתמודדים עם הנושא הזה עד היום, אבל למרות שגם שם ישנן פרצות עדיין מצליחים לאכוף את החוק במקרים רבים, כמו בפרשת בוסקי.

חוק קרנות הנאמנות נועד לקבוע עקרונות ברורים לפעולתן, ולחזק את הפיקוח עליהן. יוטלו הגבלות על היקף ההשקעות שיכולות מספר קרנות הנמצאות בידי אותו מנהל להשקיע בנייר־ערך של חברה אחת. יוגדרו היטב חובות נאמן הקרן וחובות אלה יכללו פיקוח על קיום ההוראות על־ידי מנהל הקרן. תיקבע מיגבלה על מספר הקרנות שמנהל אחד יהיה רשאי להפעיל, במישרין או בעקיפין, ותוגדר האחריות האזרחית והפלילית של הנאמן והמנהל, במקרים של אי־מילוי הוראות החוק. ברשות אומרים, שצריך להיזהר מחציית הקו, שאחריו עוברים מפיקוח לניהול, וכי על הרשות להתרכז אך ורק בפיקוח. גם בתחום הקרנות הכוונה להגיע למצב שהן יפקחו על עצמן ביעילות. החוק גם עוסק בקריטריונים אחידים להשוואה בין התשואות של הקרנות, כיוון שהיום קרנות מרוויחות על תשואה על־פי קריטריונים שונים.

עסקות חריגות

בתחום הפעילות בבורסה, העיקרון החשוב ביותר שמבקשים לשמור הוא מניעת ניצול מידע פנים, אבל הנושא הזה מורכב ביותר ובמקרים רבים קשה מאוד להוכיח כי היה שימוש במידע פנים. ברשות מבקשים שלא להתייחס למקרים ספציפיים בהקשר לכך, כמו רכישת מניות "פולגת" על־ידי מנכ"ל "בגיר", דב פולק, ערב חתימת ההסכם להעברת השליטה על התשלובת לקונצרן "כלל" או עסקות חריגות שעשה בעל השליטה ב"דלתא גליל", דב לאוטמן, במניות החברה, לפני שהיא הודיעה על דחיית גיוס ההון שתכננה.

אשר לחריגות של חברות בשימוש בכספי ההנפקות למטרות אחרות מאלה שמציינות בתשקיף, ברשות אומרים כי על־פי החוק יוכל בעל מניות להגיש תביעה על שינוי יעדי ההנפקה, ויוכל גם לתבוע את בעלי החברה על ניהול רשלני.

גלגלי הבורסה

ביקושים למניות ההסדר

מדד המניות החופשיות עלה אתמול בחצי־אחוז. השמועות על דיונים בפיחות השקל, ואיומי התעשיינים כאילו יביא תשלום תוספת יוקר לסגירת מפעלים רבים ולחוסר עבודה, הגדילו את הביקושים למניות ההסדר, שעלו אתמול ל־3.7 מיליון ש"ח, בעוד ההיצעים ירדו ל־632 אלף ש"ח. לעומתן עלו ההיצעים במניות החופשיות ל־1.7 מיליון ש"ח וגם הביקושים הסתכמו ב־1.7 מיליון ש"ח.

במניות החופשיות עלו 117 שערים, לעומת 127 שירדו ו־163 שנשארו בלי שינוי. במניות ההסדר עלו 11, ירדו 6 ו־9 נשארו בלי שינוי.

המחזור הסתכם ב־6.9 מיליון ש"ח במניות החופשיות וב־4 מיליוני ש"ח במניות ההסדר.

בשוק איגרות החוב נתקבלה עליית מדד פברואר כ"קטנה מהצפוי". היה ביקוש לצמודות לדולר, ועוד נדרשה התערבות בנק ישראל למניעת ירידות בשערים. בצמודות למדד נרשמו יציבות ותנודות עד 2%. בצמודות לדולר בלטו עליות עד 1%. בנסחרות במט"ח הגיעו העליות עד 3%. ערך השוק של הצמודות למדד הממשלתיות נשאר ללא שינוי, בעוד שלצמודות לדולר מסוג

"רמון" עלה ב־0.45%.

במילווה קצר מועד נעו התשואות השנתיות בין 16.70% ל־18.15%, תוך מחזור גדול של 56.5 מיליון ש"ח.

סל המטבעות ירד אתמול ב־0.07%, ל־1.7155 ש"ח, בעוד שער הדולר היציג עלה ב־0.06%, ל־1.5675 ש"ח. דולר נוספים — 1.858 ש"ח. הדולר השחור הוסיף לנוע בין 1.68 ל־1.70 ש"ח.

במסחר רב־צדדי במניות לפני הצהריים ירדו: הסנה ב־0.7, אוזרים ב־2.5, נייר חדרה ב־1.1% פועלי השק' ב־0.6%, דיסקונט השק' ב־3.1% ויואל ב־3.2%.

במסחר במניות ב"משתנים" אחה"צ עלו 23 שערים, לעומת 2 שירדו ו־3 שנשארו בלי שינוי. העלייה הגדולה ביותר — כ־3.5% — היתה בכלל ישר' 10. הירידה הגדולה ביותר — 2־3 אחוזים — היתה בנייר חדרה. מדד המניות עלה מ־78.31 ל־79.27 נקודות, ב־0.88%.

במניות החופשיות עלו ב־10% רק דלק 1 ובן יקר. לעומתן ירדו הילן אופ' ב־26.8% ויישום ב־10.2%. ב־10% ירדו קונסורטיום 1, ארזים ואורדע. 31% מכל השערים ירדו, 29% עלו ו־40% נשארו בלי שינוי.

במניות ההסדר שפדיונן ב־1988 נעו עליות השערים בין 0.1% (פועלים ש' וכללי ש"ה 7) ל־1.0% (אי די בי ב'). לעומתן נעו הירידות בין 0.3% (מזרחי ש') ל־1.4% (דיסקונט ב'). תשואותיהן השנתיות נעו בתחום של 8%.

במניות ההסדר שפדיונן ב־198[illegible] נעו עליות השערים בין 0.3% (הפועלים ש' ודיסקונט א') ל־5.0% (כללי). לעומתן ירדה אגוד ב־2.0%. תשואותיהן השנתיות נעו בתחום של 7%.

במניות הבנקים המסחריים שמחוץ להסדר נרשמו רק עליות שערים, שנעו בין 1.1% (אוה"ה והספנות 05) ל־1.6% (הספנות 01), בכללי מ"ר 1 היה היצע, שנקלט ללא שינוי בשערו.

"דובקי" דיווחה, שהתמורה בעד כ־1.3 מיליון מניות מעזבון פולינסקי היתה כ־3.4 מיליון דולר ותמורת המניות שנרכשו ע"י פיטר לונג, תושב חוץ, היתה יותר מ־4.2 מיליון דולר.

אלחנן הורוביץ

קמדסוס מציג את מדיניות קרן המטבע הבינ"ל

יצירת תנאים לזרימת ההון

מנהל קרן המטבע הבינלאומית, מ. קמדסוס, קובע כי שני האתגרים העיקריים העומדים לפני הכלכלה הבינלאומית הם הבטחת שיעור צמיחה מניח את הדעת בעולם התעשייתי, ובו בזמן צמצום חוסר האיזון בין מדינות, ומאידך — חיזוק הפעילות בעולם המתפתח ויצירת תנאים שיאפשרו התחזקות המדינות המתפתחות, השקועות בחובות.

בנאום שנשא לפני מועצת הפיתוח העולמית בוושינגטון בירך קמדסוס על המגמה של חיזוק התיאום בין המדינות המתועשות העיקריות, שבאה לידי ביטוי בשנה האחרונה. עם זאת הדגיש, כי הפער בין המדינות השונות עודנו גדול ועלול לגרום הפרעות מתורשות בשווקים הפיננסיים, לחצים פרוטקציוניסטיים מוגברים והחלשה של הפעילות הכלכלית העולמית. לדבריו, חובתן של המדינות התעשייתיות העיקריות היא להמשיך ולכוונת את תהליך התיאום בו החלו השנה.

תנאי חשוב לכל שיפור הוא הקטנה משמעותית של הגרעון התקציבי האמריקני. יש להבטיח שקצב הגידול של ההוצאה המקומית בארה"ב יהיה נמוך במידה משמעותית מהגידול בתפוקה, ובמקביל יתרחש תהליך הפוך במדינות שיש בהן עודפים.

יש להנמיך את המחסומים המבניים שהקימו המדינות בעלות העודפים, וביניהם סובסידיות לתעשייה ונוקשות בשוק העבודה בגרמניה, תקנות קשוחות בדבר שימוש בקרקע ביפאן ומחסומים מסחריים מסוגים שונים במדינות רבות, וביניהם סובסידיות לחקלאות. הסרת המכשולים האלה תתרום לגידול בכושר היצוא של המדינות המתפתחות, וכתוצאה מכך גם לגידול בכושר היבוא שלהן. מצב זה יעודד את גידול הסחר העולמי, את התפוקה העולמית ואת הרווחה העולמית.

יש צורך בהנהגת מדיניות מתואמת בין המדינות בעלות הגרעונות התקציביים לבין מדינות העודף. פעולות חד־צדדית לא תוכל להביא לתוצאות הרצויות. המדינות המתועשות העיקריות חייבות לבחון היטב את ההשלכות שיש לצעדים הכלכליים שהן מבקשות לנקוט על יתר מדינות העולם. צמיחה במדינות התעשייתיות היא תנאי הכרחי לקיום צמיחה במדינות המתפתחות. צמיחה בת־קיימא בעולם התעשייתי והנהגת סחר בינלאומי פתוח, יעודדו את כושר היצוא של מדינות העולם המתפתח.

אבל לא די בכך כדי לפתור את הבעיות של קשיי הגידול והקושי לפרוע את התשלומים המוטלים על המדינות המתפתחות השקועות בחובות. דרושים שני תנאים נוספים: יישום אפקטיבי ויציב של מדיניות צמיחה במדינות אלה, וזרימה של הון זר אליהן. המדינות המתפתחות עצמן יכולות לעשות רבות כדי לשפר את סיכויי הצמיחה שלהן וכדי להבטיח שיפיקו את המירב מהיתרונות החיצוניים שיינתנו להן. אם הן לא ינהיגו באופן עקבי ומתמיד מדיניות נבונה, לא יחול שיפור של ממש בכושר האשראי שלהן ובנגישותן למקורות מימון. על המדינות המתפתחות לגייס משאבים נוספים וגם להשקיע את המשאבים הקיימים בדרך יעילה. גידול במסים, לדוגמה, שעלול להזיק להשקעות פרטיות, ללא הקטנה של ההוצאה הציבורית, לא יוביל לשיפור בחלוקת המשאבים.

על המדינות המתפתחות להבטיח שחיזוק המצב הפיסקאלי לא יפגע בחיסכון הפרטי. עליהן לקדם את החיסכון הפרטי, ואף לבלום בריחה של הון, על־ידי מתן תשואה חיובית ריאלית והבטחת התשואה על נכסים מקומיים שתהיה בת־תחרות לזו שניתן להשיג על נכסים זרים. יש לבחון היטב את המחסומים המסורתיים הבולמים זרימה פנימה של השקעות ישירות, ולקבוע אם המחיר המשולם בגלל שיקולים פוליטיים וחברתיים העומדים ביסודם של מחסומים אלה אינו גבוה מדי.

מנהל קרן המטבע הודיע, כי הקרן עומדת להקציב יותר מ־8 מיליארד דולר, שיוענקו בהלוואות בתנאים נוחים במיוחד, למדינות העניות ביותר החברות בקרן אשר יוכיחו את נכונותן לנקוט אמצעים תקיפים לחיזוק כלכלותיהן.

חנה איש־הורביץ

היישום הישראלי של מדיניות הקרן

להמשיך במשטר של שער חליפין יציב

כלכלני קרן המטבע הבינלאומי מפקפקים באפשרות להמשיך ולקיים משטר של שער חליפין קבוע, אם המחירים והשכר ימשיכו בקצב הנוכחי. בסיכום ביניים של משלחת הקרן, שביקרה בישראל בשבוע האחרון, נאמר כי בסופו של דבר שער חליפין יציב יפגע ברווחיות היצוא, בתנאי מחירים ושכר עולים.

המשלחת מזהירה כי פיחות ללא צעדים נלווים, כמו ייקור תוספת יוקר, יהיה צעד חסר תועלת. כלכלני הקרן מזהירים מפני מדיניות פיסקאלית ומוניטרית שאינה מרסנת דייה. הם טוענים שאת שער הריבית יש להוריד רק לאחר רפורמות שוק ההון והכסף. למעשה, אנשי הקרן מרמזים על ביקורתם כלפי המדיניות המוניטרית, שלדעתם הינה מרחיבה מדי בתנאים הנוכחיים. הרחבה באשראי ובכספי תמכה בגידול הביקושים, ומנעה ירידה בשיעורי האינפלציה. לטענת דו"ח משלחת הקרן, עליית הביקושים ב־1987 היא שהביאה לעלייה במחירי המוצרים הלא־סחירים.

אנשי הקרן שיבחו את הישגי המדיניות הכלכלית בהורדת האינפלציה, אך הביעו דאגה מפני התייצבותה ברמה של 15 עד 20 אחוזים. כן הביעו דאגה מפני הגידול בגרעון בחשבון השוטף במאזן התשלומים. זה איננו מצב יציב, ולכן יש לחתור לירידה נוספת באינפלציה.

אנשי הקרן קובעים, שיש מקום לדאגה מירידת שיעור החיסכון הפרטי, ועם הצמיחה מחייבים גידול בהיקף ההשקעות. אך גידול זה, אסור שישען על מקורות חוץ, ולפיכך נדרש מאמץ להגדלת החיסכון הלאומי. למעשה, כלכלני הקרן ממליצים על קיצוץ נוסף בתקציב, אם שיעורי החיסכון לא יעלו בטווח הארוך.

קיצוץ בתקציב דרוש גם כדי להוריד את חוב הממשלה, של טעמם של אנשי הקרן הוא גבוה מדי. כדי להוריד את רמת החוב ממליצים אנשי הקרן להיעזר במכירת חברות ממשלתיות.

בתחום השכר קובעים אנשי הקרן, שהמשק עדיין סובל מאינרציה הנובעת מהתקופה שקדמה לתכנית הייצוב. העובדים והמעסיקים התרגלו להעלאות שכר נומינאליות ניכרות. המעבידים התרגלו לכך שהממשלה תחלצם, אם ייקלעו למשבר. ייצוב שער החליפין צריך לשמש איתות גם לעובדים וגם למעבידים, שירידה ברווחיות לא תפוצה באמצעות פיחות.

לדעת אנשי הקרן, ריביות גבוהות משקפות גם את הסגמנטציה של המערכת הפיננסית. במצב זה, הרחבה מוניטרית לא תביא לירידה של ממש בריבית הריאלית.

אילן אברהם

תוספת יוקר באפריל

שכר ברוטו ונטו לשכיר

(נשוי שאשתו אינה עובדת לאחר תשלום תוספת יוקר של 4.9%)

פברואר 1988: שכר ברוטו	פברואר 1988: מס הכנסה	פברואר 1988: שכר נטו	מארס 1988: שכר ברוטו + תוספת יוקר	מארס 1988: מס הכנסה	מארס 1988: שכר נטו	השינוי בשכר נטו: בשקלים	השינוי בשכר נטו: באחוזים
1,000	47	953	1,049	54	995	42	4.4
1,500	193	1,307	1,574	208	1,366	59	4.5
2,000	358	1,642	2,098	381	1,717	75	4.6
2,500	538	1,962	2,623	573	2,050	88	4.5
3,000	763	2,237	3,147	809	2,338	101	4.5
3,500	988	2,512	3,672	1,045	2,627	115	4.6
4,000	1,219	2,781	4,196	1,289	2,907	126	4.5
4,500	1,459	3,041	4,721	1,541	3,180	139	4.6
5,000	1,699	3,301	5,245	1,792	3,453	152	4.6

שינויים במדרגות המס

שיעור המס	ינואר 88	מארס 88
20%	עד 1,040	עד 1,080
30%	1,041 — 1,710	1,081 — 1,780
35%	1,711 — 2,450	1,781 — 2,540
45%	2,451 — 3,800	2,541 — 3,940
48%	3,801 ומעלה	3,941 ומעלה
נקודת זיכוי	47	48
[illegible]		
[illegible]	630	640
[illegible]	766	780
[illegible]		
[illegible]	1,000	1,020
[illegible]		
[illegible]	1,170	1,200
[illegible]		
[illegible]	1,000	1,020

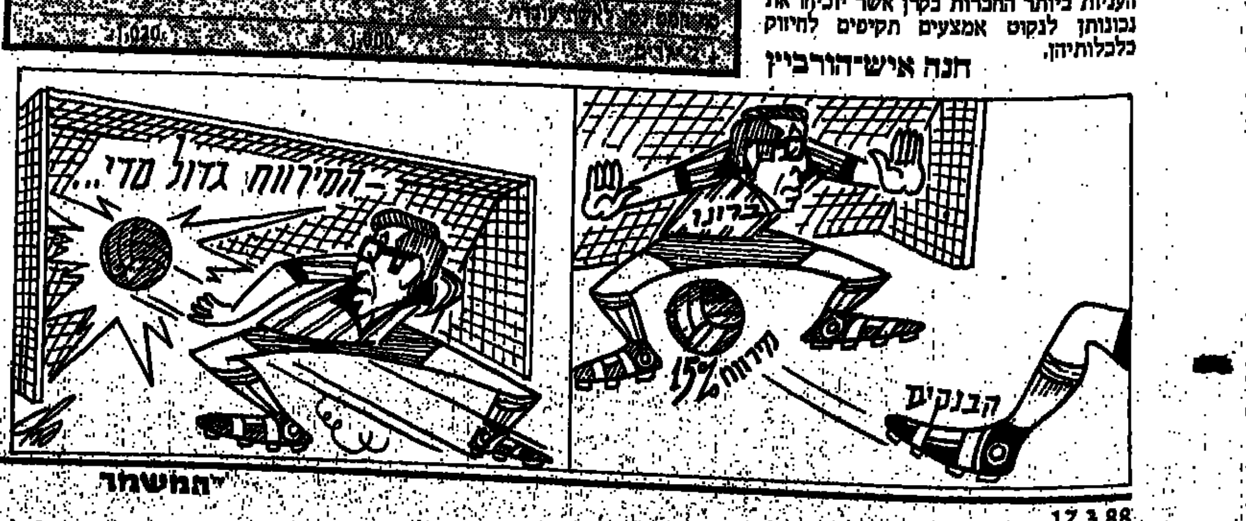

רבית שקלית — 55%
רבית דולרית — 27.7%

הריבית האפקטיבית בחשבונות הדביטוריים הגיעה ברבעון ראשון של 1987 ל־68 אחוז וירדה באופן הדרגתי ל־55 אחוז — על כך נמסר מהמפקח על הבנקים.

נגיד בנק ישראל, פרופ' מיכאל ברונו, אמר בוועדת השרים לענייני כלכלה כי המירווח הבנקאי על האשראי השקלי הלא צמוד בישראל ל־15%, לעומת 2־4 אחוזים בבנקאות העולמית. לדעתו, יש לצמצם מירווח זה.

הריבית על האשראי החופשי במט"ח נעה בישראל בין 22 אחוז על פרנקים שווייציים ל־30% בפרנקים צרפתיים.

צ.ט.

הריבית האפקטיבית בחשבונות חח"ד ובחשבונות עו"ש

(במטבע ישראלי, באחוזים)

החודש	עלות אפקטיבית חודשית	עלות אפקטיבית על בסיס שנתי
1/86	5.94	100
2	4.86	77
3	4.02	60
4	3.53	52
5	3.41	50
6	3.56	52
7	3.74	55
8	3.65	54
9	3.46	50
10	3.71	55
11	3.92	59
12	4.02	60
1/87	4.12	62
2	4.15	63
3	4.92	78
4	4.67	73
5	4.28	65
6	3.90	58
7	3.92	59
8	3.78	56
9	3.65	54
10	3.73	55
11	3.63	53
12	3.75	56
רבעון	עלות רבעונית	
1986		
II	10.88	51
III	11.25	53
IV	12.11	58
1987		
I	13.79	68
II	13.41	65
III	11.79	56
IV	11.52	55

עלות האשראי החופשי במט"ח

(אשראי לשלושה חודשים, רבית שנתית באחוזים)

חודש	דולר	לישט"ג	פרנק שווייצי	מארק גרמני	פרנק צרפתי
1985					
8	35.0	38.8	27.9	29.1	36.2
9	37.2	40.4	29.5	30.5	35.9
10	37.8	41.7	31.1	32.0	37.7
11	41.3	44.8	35.1	35.8	40.3
12	39.1	45.9	33.9	35.0	43.2
1986					
1	38.8	48.7	33.4	34.2	44.1
2	38.6	46.3	32.9	33.7	47.0
3	38.0	44.6	32.3	33.4	44.4
4	36.7	42.2	31.2	32.3	39.8
5	36.7	43.2	31.4	32.1	36.1
6	34.6	39.3	31.7	31.2	35.4
7	32.1	35.8	31.4	30.1	33.4
8	30.8	34.8	29.8	29.1	32.3
9	30.1	35.1	27.3	28.5	31.8
10	30.9	37.7	27.9	28.5	33.7
11	31.5	38.0	27.4	29.1	32.9
12	31.8	38.0	27.9	29.4	35.1
1987					
1	31.7	38.0	27.9	29.4	36.1
2	33.4	38.3	29.1	30.1	36.1
3	35.0	38.5	31.8	31.8	37.0
4	35.3	38.2	31.4	31.8	37.4
5	32.3	36.6	31.2	30.3	35.4
6	31.7	36.1	31.1	29.4	34.2
7	29.8	35.8	30.8	28.0	32.5
8	31.2	38.4	33.2	30.3	35.1
9	28.6	32.1	26.5	26.2	30.9
10	28.9	31.2	25.2	25.5	30.0
11	27.9	29.1	24.9	23.6	32.3
12	28.2	28.6	23.1	23.7	27.4
1988					
1	27.7	28.0	22.0	23.1	30.0

מקור: המפקח על הבנקים

"פרי העמק" נסגר

מפעל "פרי העמק", שהוקם בתחילת שנות ה־60', נסגר ו־230 הפועלים פוטרו. החוב נאמד בעשרות מיליוני ש"ח. הבעלים, 31 קיבוצים ו־8 מושבים, הגיעו למסקנה שאין עתיד למפעל וצריך לגמור. הנסיונות למוכרו לא הצליחו.

לפי גודל החוב, ובהתאם לפסק בוררות, נקבע שכל קיבוץ מבין השותפים יצטרך לשלם סכום של 250 אלף שקל למחות, במשך 15 השנים הבאות. על חלקם של המושבים השותפים במפעל בתשלומי החוב מתנהל עתה מו"מ.

נוסף על תשלום החוב של המפעל נדונה גם בעיית הפיצויים לעובדים, שעלולים להגדיל את החוב בכ־2 מיליון דולר נוספים.

חיים מרגלית

העורך הכלכלי: צבי טימור

בננות בעבודה עצמית

שער הגולן זוכה השנה בפרס ההסתדרות על הישגיו בענף הבננות: טיב הפרי והיקף היבול ■ הדבר נזקף לחריצות ולשיטת העבודה של החברים

בכניסה לשער הגולן, ראיתי מימין שרשרת קרוניות עמוסות אשכולות־בננות. טרקטור גלג־לים נשא 15 קרונות, קשורות זו לזו. על כל קרונית נראו 11 אשכולות גדולים וארוכים.

לאחר שהאשכול מקבל שטיפה רצינית של מים, ומתנקה היטב — הוא נעטף בניילון ומורד מן הקרונית באופן מכאני. אחר־כך הוא מועלה למכונית ושם נתלה על וו מוכן־מראש. זוהי שיטה חדשה של העמסה, הנהוגה במשקים המגדלים בננות, בעמק הירדן ובגליל המערבי.

ענף הבננות בשער הגולן חוגג השנה 50 שנה לקיומו. השתילים הראשונים נשתלו במחצית מרץ 1938. מאז עברו על הענף תמורות ותהפוכות. גם בשיטות העבודה, ובעיקר — בהשגת יבולים. לא שיערנו לעצמנו — אומרים ותיקי הענף — שתוך תקופה כה קצרה יחסית נצבור ידע בהרכב רציני בענף זה.

שטח הבננות בשער הגולן משתרע על 500 דונם בקירוב, מהם — 440 דונם נושאי פרי. 50 הדונם האחרים מצויים בהכנה לנטיעה.

ייחודו של שער הגולן, לעומת המשקים האחרים, הוא בכך שהוא ממשיך להחזיק במטעים ישנים. יש גם מטע בין 18 שנה, המניב יבולים סבירים. מטע לפני חיסול נבחן היטב, ושיקולים מדוקדקים מכריעים לגבי המשך החזקתו. מובן מאליו, שבהמשך הטיפול במטעים ישנים יש חיסכון רב בהוצאות כספיות. (הכנת השטח, נטיעה ועקירה).

אשכולות־בננות ארוכים, כפי שיש בשער הגולן, יש במקומות רבים. „יש גם יותר קטנים, גם יותר גדולים" — אומר לי בחור צעיר, שזה עכשיו חזר מהצבא ונכנס הישר לענף האהוב עליו עוד מימין במוסד. זאת, למרות העבודה המפרכת שהוא דורש.

החברים הוותיקים בענף אומרים, שלא כמו בהרבה משקים אחרים, ואפילו לא כמו במקומות עבודה אחרים בשער הגולן, הכל מבוסס על עבודה עצמית. עובדה זו היא אולי אכן הפינה לבעיות רבות שנפתרות בדרך אחרת ומיוחדת. העבודה עצמית, פירושה שהוותיקים והצעירים עובדים ביחד, מתייעצים ומתחלקים בנשיאה בעול. אך מובן מאליו, שכל אחד יכול לגלות יוזמה, להציע הצעות ליעילות ולחיסכון ולחפש דרכים שונות לשכלולים. בענף שוררים יחסי עבודה תקינים, יש שיתוף במאמצים. יש יסוד סביר להניח, שכל הדברים האלה תורמים את התרומה העיקרית להצלחת הענף — אומרים החברים. הידע נמסר מוותיקים לצעירים. בנוסף לכך, הצעירים נשלחים לקורסים לחקלאות במדרשת רופין, לאחר תקופה קצרה של עבודתם בענף.

מן הדו"חות של „צמח בננות" (בית אריזה לבננות בעמק הירדן) ניתן ללמוד, שמתוך תקופה של שערים שנה — ב־15 מהן שער הגולן היה הראשון כיבול לדונם. בשנים האחרונות ההפרש גדל עד כדי 20% מן הממוצע לעמק. גם בטיב הפרי שער הגולן הוא בין הראשונים. דבר זה נזקף, כצפוי, להתמסרותם ולרצונם העז של העובדים לחתור להישגים נוספים. בשל אלה הוענק להם השנה פרס העבודה של ההסתדרות ע"ש נמיר.

י. גורי ■

לצוות מגדלי הבננות בשער הגולן
עם קבלת הפרס ע"ש מ. נמיר
גאים בהישגיכם
מועצת הפירות
(ייצור ושיווק)
ארגון מגדלי הפירות
המחלקה לבננות

לצוות מגדלי הבננות בשער הגולן
עם קבלת פרס העבודה
ע"ש מרדכי נמיר
ברכות לבביות להמשך פורה ומשגשג
תנובה

לחתני וכלות
פרס נמיר תשמ"ח
ברכות לבביות לרגל זכייתכם
בפרס העבודה
מי יתן וירבו כמוכם בישראל
האגף לדמוקרטיה תעשייתית
בועד הפועל של ההסתדרות

ההסתדרות הכללית של העובדים
בארץ־ישראל
הועד הפועל
ברכת יישר כוח
לזוכים בפרס העבודה
של ההסתדרות
ע"ש מרדכי נמיר תשמ"ח
ירבו כמוכם בישראל

אתגר ומופת לרבים

פרס העבודה של ההסתדרות ע"ש מרדכי נמיר ז"ל איננו רק מחווה של כבוד וגמול לעובדים על הצטיינות מופלאה בעבודה, אלא גם נועד להדגיש יעדים וערכים שההסתדרות חפצה ביקרם ומעוניינת להעלותם ולטפחם. מכאן המיוחד שבו והדגש על פרויקטים חברתיים וקהילתיים הממלאים תפקיד חשוב בעיצובה של החברה וקהיליית העבודה בישראל.

כלות וחתני הפרס, יחידים וצוותים מכל ענפי המשק הם כבואה נאמנה של חיי העמל בארץ ודגם מייצג של מאות אלפים עובדים מכל מגזרי המשק וענפי העבודה העושים את מלאכתם בנאמנות ובמסירות והנושאים על כתפם את עול בניינה ופיתוחה של המדינה.

כלות וחתני הפרס אינם אליטה נבחרת ונישאת מעם, אלא עובדים ויוצרים שצמחו מתוך העם העובד, אנשי מופת וישרי דרך, שמעשיהם עולים על דיבוריהם ושחכמתם שתולה בתוך עבודתם. אנו מציגים אותם לפני העם כסמל וכמופת וכאתגר לציבור — כדי לקבוע נורמות התנהגות וסטנדרטים יותר גבוהים לציבור כולו.

בימים אלה כשמסביב הומה הסער — טוב להיצמד אל השור־שים, אל מעיינות היצירה המפכים בתוככי העם ולשאוב מהם עידוד, כוח ותקווה לעתיד טוב ובטוח.

זוכי הפרס — יחידים וצוותים — על כל מה שהם מייצגים בחרושת, בחקלאות, בבנין, בשירותים קהילתיים וסיעודיים מהווים את המיטב והיפה בשדה העבודה בארץ בכל הנוגע למסירות, לאחריות, לאיכות, ליוזמה ולתושיה בעבודה, בהם אנו מתברכים ואותם אנו מברכים בברכת חזק ואמץ.

נפתלי בן משה

הכושר, הכישורים והחריצות

פרס העבודה ע"ש מרדכי נמיר ז"ל — מי שהיה המזכיר הכללי של ההסתדרות, שר העבודה בממשלת ישראל וראש עיריית תל־אביב — מוענק מטעם ההסתדרות, זו הפעם האחת עשרה, לעובדים מצטיינים, יחידים וצוותים, גברים ונשים, צעירים וותיקים, הניצבים בשורה הראשונה של חזית העבודה והייצור.

מדינתנו, כידוע, לא נתברכה בריכוזי אוצרות טבע או במקורות אנרגיה יתרים משלה. אוצרנו האחד והעיקרי הוא, איפוא, המאגר האנושי: כלומר — כושרו, כישוריו, חריצותו וכושר ההמצאה והחזון של האדם העובד. ואכן בשנת ה־40 למדינה, ובעיצומה של המערכה הכבדה שאנו נתונים בה להגברת הייצור והיצוא ולהחלפת יבוא, לקיום היציבות המשקית ולהבטחת חלוקה צודקת ושוויונית של הנטל — העובד בישראל הוא מקור התקוה והאמונה כי, אמנם, נשכיל לצאת למרחב, לקדם את משקנו ולבנות את ישראל כמדינה מודרנית, מתקדמת, דמוקרטית וחופשית ובעלת רמה טכנולוגית גבוהה, המבטיחה רמת חיים הוגנת ואיכות חיים גבוהה לתושביה, מעניקה עמדת בכורה לעבודה ולאדם העובד בתוכה ומעצבת חברה המושתתת על עיקרי השוויוניות והצדק הסוציאלי.

מיטב ברכותי ואיחולי, בשמי ובשם ההסתדרות כולה, שלוחים למקבלי הפרס — יחידים, קבוצות וצוותים, וכן לוועדת הפרס ולוועדת השיפוט שלידה — על טרותם בקיומו וביצועו של מבצע נכבד וחשוב זה. בכוחות משותפים ובאמונה מחודשת נעשה ונפעל לביצור המדינה, לחיזוק המשק ולקידום החברה בישראל.

בברכה
ח"כ ישראל קיסר
מזכ"ל ההסתדרות

לצוות הבננות של קיבוץ שער הגולן
מיטב הברכות עם קבלת פרס העבודה
משה גרבלי ובנו – מרכז הבשר
טבריה, רח' הבנים 27, טל' 06-720566

לקיבוץ שער הגולן ולצוות הבננות
עם קבלת פרס העבודה
שלוחה ברכה חמה
תריסי הצפון
טבריה, אזור תעשיה, טלפון: 06-721541

לקיבוץ שער הגולן ולצוות הבננות
עם קבלת פרס העבודה
קבלו ברכות להמשך והצלחה
„מהיר" תעשיות מתכת בע"מ
עיבוד שבבי רגיל וממוחשב
חיפה מפרץ, חלוצי התעשיה 28, טלפון: 724472

לצוות הבננות
של קיבוץ שער הגולן
עם קבלת פרס העבודה
קבלו מיטב הברכות
ע.צ. חברה לבניה ופיתוח בע"מ
חרושת ברזל
קרית ביאליק, אזור תעשיה, ת.ד. 1358 טל' 04-712226, 04-714893

לקיבוץ שער הגולן ולצוות הבננות
עם קבלת פרס העבודה
שלוחה ברכה חמה
בית קליה לקפה „הגליל"
אברהם פניאן ובנו
טבריה, שוק עירוני החדש
טל. 06-722059, מעונו: טל. 06-721313

לקיבוץ שער הגולן
ולצוות הבננות
עם קבלת פרס העבודה
שלוחות מיטב הברכות
ואיחולים להמשך והצלחות
קור־העמק
טבריה עילית, אזור התעשיה ת.ד. 3087
טלפון: 06-794913, 06-793248

למקבלי פרס העבודה וביניהם
צוות עובדי הבננות
הנפלא שלנו
מתגאים בכם
קיבוץ שער הגולן

לקיבוץ שער הגולן ולצוות הבננות
עם קבלת פרס העבודה – מיטב הברכות
מסגרית „י. אילת"
מפעל לחיתוך וכיפוף פחים בע"מ
בית מסחר לברזל מקצועי ופחים
טבריה, איזור התעשיות, רח' יהודה הלוי, ת.ד. 45
מיקוד 14246 • טל. בעבודה 91528, 067-21935

לקיבוץ שער הגולן ולצוות הבננות
עם קבלת פרס העבודה
קבלו ברכות להמשך והצלחה
רפאל כץ ושות'
משרד עמילות מכס, ביטוח, הובלה
מבית לבית, ים, אויר ויבשה
• חיפה, חנמל 30 (בניין לבנט), טלפון: 04-668191 (10 קווים), טלקס 46438, פקסימיליה 670020
• ירושלים, תל־אביב, לוד, אשדוד ואילת

לשער הגולן וצוות הבננות
עם קבלת פרס העבודה
קבלו מיטב ברכותינו
ELB
בייטמן הנדסה בע"מ
חברה לפיתוח תעשיות (פרויקטים) בע"מ
תכנון תהליכים, תכנון הנדסי מפורט,
ניהול והקמת פרויקטים בתעשיה המודרנית
קרית ביאליק, רח' קרן היסוד 62, ת.ד. 456 מיקוד 27104, טל' 04-706877

לצוות הבננות
ולקיבוץ
שער הגולן
עם קבלת
פרס העבודה
קבלו
ברכה חמה
מוסך משה
אשדוד
אזור תעשיה צפוני,
טל' 08-521051

לכל חברי קיבוץ שער הגולן
עם קבלת פרס נמיר
שפע ברכות חן ויופי
עזרא כדיר – חומרי קוסמטיקה
תל־אביב, בול 36 (בחצר), טל' 5464531 – 5463696

לקיבוץ שער הגולן ולצוות הבננות
עם קבלת פרס העבודה
שלוחות מיטב הברכות
מ. כרמי בע"מ
בית מסחר לכלי עבודה לעיבוד שבבי
חיפה מפרץ, רח' שוקר 7, טל' 725006

לצוות מגדלי הבננות
ולקיבוץ שער הגולן
עם קבלת פרס העבודה
שלוחות מיטב ברכותינו
צוות מנחמיה
חריטה, כירסום
חיתוך להבה ממוחשב
והמשך עבודה
עמק הירדן, טל' 06-752456, 06-751074

לקיבוץ שער הגולן
ולצוות הבננות
שאו ברכה חמה
עם קבלת פרס העבודה
כתר
שיווק מוצרי בשר בע"מ
חיפה, רח' הנמל 18, טל' 660118
סניף הרצליה: טל' 052-543558, 052-542897

לצוות מגדלי הבננות בשער־הגולן
עם קבלת פרס העבודה ע"ש מרדכי נמיר
מיטב הברכות והאיחולים להמשך פורה ומשגשג
תנובה אקספורט בע"מ
אגודה חקלאית שיתופית מרכזית
לשיווק תוצרת
משקי העובדים העבריים בע"מ
רחוב ליונקלן 17 • ת.ד. 20059 • תל־אביב טל' 5613211

נצחון חוץ ישראלי מזהיר באורתז 82:91

בארלו קיצר את הדרך לגנט

מכבי תל-אביב יכולה לעלות לחצי-הגמר, בגביע-אירופה, בתחילת אפריל, כבר הערב אם טרסר תנצח בברצלונה ★ בארלו היה אמש בשיאו; ג'מצ'י צלף במחצית השנייה וליפין ניווט היטב ★ אורתז לא היוותה יריב במחצית השנייה

אלופות

שרות „על-המשמר"

קן בארלו (34 נקודות) ודורון ג'מצ'י (27) קירבו אמש את מכבי תל-אביב למשחקי חצי-הגמר בגביע-אירופה לאלופות בכדורסל, ב-5 באפריל בגנט, בלגיה, לאחר נצחון-חוץ מצויין על אורתז הצרפתית — 82:91.

לאחר מחצית ראשונה, חלשה ביותר, בה הוליכה מכבי ת"א 36:41, ניצלו הישראלים היטב משחק הגנה צרפתי חלש, והיעדר גובה, והלמו ביריב שלא מצא מענה להתלהבות הישראלית, בניצוחו של חן ליפין, שניווט כהלכה את משחק חבריו.

מכבי ת"א חבה את נצחונה במיוחד לקן בארלו, שהיה מצויין בהתקפה, וכל כדור שהגיע לידיו איים על סלה של אורתז, שמשחקה התפורר כליל. בארלו הציג אמש את אחד ממשחקיו הטובים במכבי ת"א, אם לא את הטוב שבהם. גם ג'מצ'י היה מצויין במחצית השנייה, ויחד עם ליפין, מאגי וסימס, שהיטיב לשמור על חבוד ממכללת לואיזיאנה, קרטר, הביאו את הנצחון החשוב ביותר לקבוצתם.

שיפור במחצית השנייה

משחקה של מכבי ת"א היה בנוי על חמישייה אחת כשמוטי דניאל שיחק דקות מעטות. המאמן רלף קליין העדיף שלא לבצע חילופים כדי לא לקטוע את תנופת משחקה של מכבי ת"א.

ראוי לציין כי במחצית השנייה השתפרה מכבי ת"א גם בהגנה והקשתה על יריבתה להגיע למצבי קליעה.

אורתז התגלתה כקבוצה בינונית מאוד. ללא האמריקני שלה, שפלר, וגם כוכבה הוסנאגל הוכנס רק בדקה ה-23, גילתה משחק חסר דיוק. תחילה נטלו אמנם שחקניה הגבוהים את הכדורים החוזרים, אולם עם החלפתו של רגניס (2.04) בארבע עבירות עבר היתרון מתחת לסלים לידי שחקני מכבי ת"א. אורתז היא ללא ספק הקבוצה הנמוכה בבית-הגמר ולמעשה מתבססת על כדורסלנים צרפתים. ללא תגבור אמריקני ראוי לשמו. האמריקני, קרטר, שהוא כוכב הקבוצה, לא היטיב לפעול מול חברו וילי סימס, ומה שמוזר שלא ניסה להפעיל את ידו הטובה מטווח של 3 נקודות. הוא חיפש בעיקר את הכניסה לסל, והדבר לא צלח בידיו.

אין ספק, מכבי ת"א היתה ראוייה לנצחונה והשיגה אותו בכבוד.

התפרעויות

6000 הצופים באורתז רגזו על השופטים מטאורר מבלגיה והורמן משבדיה. בשלבים שונים של המשחק היו אפילו התפרעויות וזריקת חפצים למגרש, והמשחק הופסק כמה פעמים והכרוז אף נאלץ להזהיר את הצופים כי המשחק עלול להיפסק. השופטים עשו עבודה מצויינת, לא חששו מלחץ הצופים ואף שרקו פעמים לעבירות מכוונות של הצרפתים, שהיו עצבניים, וכמצב של 49:51, בתחילת המחצית השנייה, החטיאו בהתקפה מתפרצת. פתיחת המשחק היתה שקולה — 2:2, 4:4, 6:6 ו-8:8. אורתז עלתה ליתרון — 8:12, ובהמשך הוליכה — 17:18. המשחק שוב התאזן — 19:19, 21:21, 23:23 ו-25:25. במצב של 34:35 ניצלו כדורסלני מכבי ת"א כמה התקפות-סרק של הצרפתים, ועלו ליתרון — 36:41, וקרטר סיים את המחצית ב-36:41.

את המחצית השנייה פתחו הצרפתים ללא הוסנאגל, רגניס וגאדרו. במצב של 38:41 הגיע בארלו לשיאו בשלושה סלים רצופים — 38:47. הצרפתים הגיבו ב-6 נקודות — 44:47, והמשך — 49:51. החטאה צרפתית כאילו נתנה את האות למכבי ת"א להסתער — 51:60, 53:66, ויתרון השיא היה בדקה ה-33 — 60:76. הצרפתים ניסו להוריד — 68:78.

מעניין שדווקא כאשר הוכנס הוסנאגל איבדה אורתז את משחקה הקבוצתי ואיפשרה למכבי ת"א לברוח.

סימס עבר בקלות את קרטר — 70:84. הצרפתים הצליחו להוריד בסיום — 82:89, אך בארלו סיים בסך — 82:91.

שמחה

נצחון מכבי ת"א עורר שמחה רבה בין הכדורסלנים, המקווים שהערב תנצח טרסר מילאנו בספרד את ברצלונה, ומכבי ת"א תהיה בחצי-הגמר עוד לפני המשחק בשבוע הבא עם פרטיזן בלגראד, הראשונה בבית, במשחק שייערך בהיכל-הספורט ביד-אליהו.

● למכבי ת"א קלעו: בארלו 34; ג'מצ'י 27 (3 סל-3); מאגי 15; סימס 12 (1 סל-3); דניאל 2 וליפין 1.

● לאורתז קלעו: קרטר 21; גאדרו 18 (1 סל-3); האקה 15; רגניס 13; קאבה 8; אורטגה 5 (1 סל-3) והוסנגל 2.

הכדורגלן האנגלי של באיירן מינכן, מארק הוגס, מול מנואל סאנשז מריאל מדריד אמש בגביע-אירופה (0:2 לריאל) (תצלום: איי.פי.)

חצי גמר ומרצדס לשחקני ריאל

שני שערים של יאנקוביץ' (בדקה ה-27) ומוצ'יל (בדקה ה-40) העניקו אמש נצחון 0:2 לריאל מאדריד על באיירן מינכן ברבע גמר גביע אירופה לאלופות.

בעקבות הנצחון העפילו שחקני ריאל מאדריד לחצי הגמר האירופי לאחר שבמשחק שהיה לפני שבועיים במינכן הפסידו הספרדים רק 3:2. הנצחון והעליה לחצי הגמר זיכה כל שחקן ספרדי במכונית מרצדס חדשה לפי הבטחת ראשי המועדון.

100 אלף צופים חזו ביתרון ספרדי מוחלט לאורך כל המשחק. ריאל היתה טובה יותר וניצחה בצדק.

קבוצתו של אבי כהן, ריינג'רס גלאזגו, הודחה מהמשחקים לאחר שניצחה אתמול את אלופת רומניה סטיאואה בוקרשט רק 1:2. הקבוצה הרומנית ניצחה במשחק הראשון 0:2 והתוצאה המצטברת היא 2:3 לבוקרשט.

הרומנים פתחו את המשחק בתנופה ובדקה השלישית צעדו ביתרון 0:1 משער של לאקאטוס. ריצ'ארד גו השווה בדקה ה-16 ואלי מקרייסט העלה את ריינג'רס ליתרון 1:2 בדקה ה-30 בבעיטת עונשין מ-11 מטרים. כל מאמצי ריינג'רס להשיג שערים נוספים במחצית השנייה עלו בתוהו.

איינדהובן ההולנדית העפילה לחצי הגמר לאחר שסיימה את משחקה הכיתי עם בורדו בתיקו ללא שערים לעיני 27 אלף צופים. ההולנדים שסיימו את המשחק הראשון בתיקו 1:1, עולים בזכות שער חוץ.

בבריסל ניצחה אנדרלכט מבלגיה את בנפיקה ליסבון 0:1 ואולם בנפיקה עולה לחצי הגמר תודות לנצחון במשחק הראשון 0:2. את השער היחיד במשחק כבש ארונר קוריינסן בדקה ה-64 לעיני 44 אלף צופים.

התוצאות
(הקבוצה המובלטת עולתה)

אלופות
● ריאל מאדריד – באיירן 0:2
● איינדהובן – בורדו 0:0
● ריינג'רס – סטיאואה 1:2
● אנדרלכט – בנפיקה 0:1

מחזיקות
● דינמו מינסק – מכלן 1:1
● אייאקס – יאנג בויס 0:1
● מרסיי – רובאניימי 0:3

אופ"א
● ברויז' – פאנאתינאיקוס 0:1
● ויטקוביצה – אספניול 0:0
● ברצלונה – לברקוזן 1:0
● וורדר ברמן – וורונה 1:1

אוחנה העלה את מכלן לחצי הגמר

שער של הישראלי אלי אוחנה בדקה ה-28 במינסק, העלה אתמול את קבוצתו הבלגית מכלן לחצי גמר גביע אירופה למחזיקות גביע.

מכלן שניצחה במשחק הראשון את דינמו מינסק 0:1 בבלגיה סיימה את המשחק אתמול בתיקו 1:1 לאחר שקיסטן הישווה בדקה ה-59. הנצחון בבלגיה הספיק.

50 אלף צופים במינסק ועוד מיליונים ברחבי אירופה מעל המירקע ראו את המשחק.

אייאקס אמסטרדם ניצחה במגרשה את יאנג בויס משווייץ 0:1 ועלתה לחצי הגמר לאחר שניצחה גם במשחק הראשון בשווייץ 0:1. את שער הנצחון כבש פטר לארסון בדקה ה-39, לעיני 30 אלף צופים.

שלשום הבטיחה לעצמה מארסיי הצרפתית את הכרטיס לחצי הגמר לאחר שהביסה 0:3 את רובאניימי. גם במשחק הראשון ניצחו הצרפתים — 0:1.

לימוז' זכתה בגביע למחזיקות-גביע

קבוצת לימוז' הצרפתית זכתה אמש בגראנובל בגביע-אירופה למחזיקות-גביע בכדורסל בנצחה בגמר את חובנטוד בדלונה הספרדית — 89:96, לאחר 43:43 במחצית.

אריס ניצחה את דן-בוס 87:88

במשחק נוסף אמש בבית-הגמר בגביע-אירופה לאלופות בכדורסל ניצחה אריס סלוניקי בהולנד את דן-בוס — 87:88, לאחר 45:52 במחצית.

ניקי גאליס קלע 38 נקודות לאריס: סובוטיץ' 27 ווילצ'ר 17. לדן-בוס הירבו לקלוע: קייפרס 25; רריק 23 וקורטוטו 17.

טבלת בית-הגמר

1. פרטיזן	12	1052-1108	22
2. אריס	13	1218-1264	22
3. טרסר	12	1102-1121	20
4. מכבי ת"א	13	1236-1228	20
5. ברצלונה	12	1112-1184	17
6. אורתז	12	1149-1131	17
7. סאטורן	12	1211-1192	16
8. דן-בוס	13	1342-1194	16

במשחקים שיהיו הערב: פרטיזן בלגראד — סאטורן קלן; ברצלונה — טרסר מילאנו.

הערב: גליל — אליצור נתניה

יצחק ויסהוף

הפועל הגליל העליון ואליצור נתניה ישגשו הערב, ב-8 בכפר גלעדי, את משחק הליגה בינתן מהמחזור ה-19 שהופסק בשל רמוזבות במגרש.

באליצור נתניה לא ברור אם פיל לוקאס יטול חלק במשחק. לוקאס סובל משבר באפו עובדה המחלישה את מערך הגובה של קבוצתו.

ישפטו אברהם וגול ושלום וולצר.

הפועל חיפה — אליצור נתניה בביה"ד

יצחק ויסהוף

ערעור הפועל תל-אביב על הקנס הכספי שמסגה בעקבות אי דיווח מכירת כרטיסים לאיגוד הכדורסל ישמע ביום שני בבית הדין העליון של איגוד הכדורסל.

בבית הדין העליון ישמע גם ערעור הפועל חיפה על הפסדה לאליצור נתניה. חיפה טוענת כי שופט המשחק טוד וורניק שרק לסיום המשחק ואז קלעה אליצור סל נצחון.

שחקני ריאל עזבו המלון מחשש לפצצה

שחקני ריאל מאדריד עזבו את חדריהם במלון באחד מפרברי מאדריד לאחר שאלמוני טילפן למלון והודיע על הטמנת פצצה.

לאחר בדיקה לא נמצא דבר, והאורחים הורשו לחזור מאוחר יותר לחדריהם, אבל הנהלת הקבוצה והשחקנים החליטו לשוב הביתה.

זה היה כמה שעות לפני המשחק נגד באיירן מינכן בגביע אירופה.

שיא עולם

השחיין הסובייטי איגור פוליאנסקי, שיפר פעם נוספת את שיאו העולמי ב-100 מטר תוך 24 שעות, כשעבר את המרחק ב-55.16 שניות. השיא הקודם היה 55.17 שניות.

השיא נקבע במשחה שליחים מעורב 4 פעמים 100 מטר. פוליאנסקי היה השחיין הראשון ברביעיה, בתחרות בין-ארצית בין ברית המועצות ומזרח גרמניה, בעיר טאלין שבאסטוניה.

הלייקרס נחלה הפסד בפורטלנד

אלופת הא.בי.איי. לוס אנג'לס לייקרס נחלה הפסד בפורטלנד על ידי פורטלנד בלייזרס 112:96. בוסטון סלטיקס גברה בבית על אינדיאנה פייסרס 113:119. אטלנטה-פילדלפיה 90:104. שיקאגו בולס-קליבלנד 89:108.

הדוקר והנדקר הורחקו לשנה

דור מלכה, שוער הפועל זכרון יעקב, שנדקר בשבת בתום משחק ליגה ג' עם הפועל כפר יפיע הורחק אמש ע"י בית הדין המשמעתי של ההתאחדות לכדורגל לשנה מכל פעילות.

דיין בית הדין, עו"ד מיכה ויתקון הרשיע את השוער מזכרון, למרות שנדקר, בגרימת הקטטה עם כפר יפיע ולפיכך הרחיק לשנה מכל פעילות.

וגוליה עמר, שוער כפר יפיע, החשוד בדקירה השוער מזכרון הורחק אף הוא לשנה מכל פעילות. השנים אגב עצורים עדיין ע"י המשטרה.

בית הדין המשמעתי הפסיק אמש את פעילות שתי האגודות עד לסיום עונת המשחקים הנוכחית לאחר שהרשיע אותן בגרימת ההתפרעות. במשחק עצמו ניצחה הפועל זכרון יעקב את הפועל כפר יפיע 0:1.

דני עציוני, קשר מכבי נתניה, הורשע בבית הדין המשמעתי בפגיעה בשחקן יריב במשחק קבוצתו עם הפועל ירושלים והורחק משני משחקי גביע המדינה הקרובים של קבוצתו.

● 80 אלף צופים חזו בריאד בנצחון עיראק על סעודיה 0:2 (0:0) במסגרת גביע המפרץ בכדורגל.

רוזנטל: לניו-זילנד עם כרטיס לחצי-גמר אופ"א

החלוץ הישראלי רוני רוזנטל יעלה היום למטוס לניו-זילנד כשבאמתחתו כרטיס השתתפות למשחק חצי-גמר גביע אופ"א.

אמש ניצחה קבוצתו של רוני רוזנטל, פ.צ. ברויז', 0:1 את פאנאתינאיקוס אתונה ברבע גמר גביע אופ"א. המשחק הראשון שהיה באתונה הסתיים בתיקו 2:2.

במשחק אתמול כבש את שער הנצחון קנת בריל בדקה ה-43. 15 אלף צופים חזו במשחק.

וורדר ברמן ממערב-גרמניה סיימה את משחקה עם וורונה האיטלקית בתיקו 1:1 אך עלתה לחצי הגמר בזכות נצחונה באיטליה 0:1. לוורדר כבש נאואר בדקה ה-32 ולוורונה כבש וולפציינה בדקה ה-53, שער שלא הספיק. 39 אלף צופים חזו במשחק בברמן.

ויטקוביצ'ה ואספניול ברצלונה סיימו את משחקן ללא שערים ואספניול שניצחה במשחק הראשון 0:2 עלתה לחצי הגמר.

לברקוזן המערב-גרמנית שלא יכלה לפני שבועיים במגרשה לברצלונה (0:0) ניצחה אמש בברצלונה 0:1 ועלתה.

שבעה משחקים בגביע-הטוטו — מחר

ארבעה משחקים בגביע-הטוטו של הליגה הלאומית בכדורגל, ייערכו כבר מחר כאשר באיצטדיון בלומפילד יתקיימו שני משחקים. שמשון ת"א תתמודד במשחק הראשון נגד בית"ר ירושלים (1). במשחק השני ב-3 ייפגשו הפועל ת"א והפועל חיפה.

מכבי חיפה תארח מחר את בית"ר ת"א (3), ומכבי פתח-תקוה תקיים ביום שישי משחק ראשון במגרש לורוס בחולון נגד בני-יהודה ת"א (3).

בשבת ישחקו: הפועל פ"ת — הפועל חולון; הפועל באר-שבע — הפועל ירושלים; מכבי נתניה — מכבי ת"א; הפועל כפר-סבא — הפועל לוד.

בליגה הארצית יתקיימו מחר שלושה משחקים: הפועל חדרה — מכבי יבנה; הפועל עכו — הפועל בת-ים; הפועל יהוד — בית"ר נתניה.

בשבת ייפגשו: מכבי רמת-עמידר — הכוח רמת-גן; הפועל טבריה — מכבי יפו; מכבי שעריים — הפועל רמת-גן.

בהארזים נפלה שלהבת

נצחון בכורה העונה למכבי הארזים ר"ג (20:23) על מכבי קרית-שרת/חולון

● כדוריד

יוסף חכם

במשחקי המחזור ה-14 בליגה הלאומית בכדוריד שנערכו אמש קצרה מכבי הארזים רמת גן נצחון בכורה העונה בשהגברה על מכבי קרית שרת/חולון 20:23 (11:10).

בקרב הצמרת שהיה בנתניה גברה קבוצת הפועל ר"ג על מכבי המקומית 24:29.

● מכבי הארזים רמת גן — מכבי קיש חולון 20:23 (11:10).

אולם האוניברסיטה ברמת אביב. 70 צופים. שפטו: רוזנברג ווילכרצוויג. שערים להארזים ר"ג: מועלם 7, אליגב 5, וינצקי 3, בן עמי 3, פרי 2, ראב 2, וי. דורון 1. למכבי קיש/חולון: ו. דיין 7, ווהבה 4, גרינפלד 4, מסלטון 3, פישר 1 וצילברג 1. (צחי ולצר)

● הפועל רמת גן — מכבי נתניה 24:29 (6:13).

אולם ביה"ס בן גוריון בנתניה. 150 צופים. שפטו: שדה וצדוק. שערים להפועל רמת גן: נרא 10, ולינגר 8, סומך 7, ב. גוז 2, ספרן 1 ורגן 1. למכבי נתניה: אולסקואגה 11, פינקלשטיין 4, רודאי 3, ספרוביץ 2, הרבון 2, שמיר 1 וליזון 1. (אבי כהן)

● הפועל ראשל"צ — אליצור הרצליה 14:33 (7:15).

אולם הי"א במכון וינגייט. 80 צופים. שפטו: מאיה ופוקס. שערים להפועל ראשל"צ: ורד 10, אקרמן 7, רון 3, ש. כהן 3, פרי 3, קושניר 3, ה. דיין 2, אליהו 1 ונחמני 1. לאליצור הרצליה: תג'ר 4, פיינזילבר 4, שמירס 3, קודן 1, גולדשטיין 1 והרטמן 1. (אברהם איפרגן)

הטבלה הלאומית
אחרי המחזור ה-14

1. הפועל ראשל"צ	238-354	26
2. מכבי ראשל"צ	232-351	26
3. הפועל ר"ג	291-339	25
4. מכבי נתניה	270-300	18
5. הפועל רחובות	265-260	16
6. הפועל פ"ת	285-279	13
7. מכבי רחובות	286-283	12
8. מכ. קרית שרת	299-259	12
9. מכבי פ"ת	332-288	10
10. הפ. נוף ים	326-245	7
11. הארזים ר"ג	339-258	3
12. אליצור הרצליה	334-260	1

● מכבי פתח תקוה — הפועל נוף ים 20:25 (8:11).

אולם המתנ"ס ביהוד. 70 צופים. שפטו: זכצקי ונוטמן. שערים למכבי פ"ת: כבר 6, מגדל 6, ברויאר 4, מלקין 3, קביליו 3, ע. דוורוביץ 2, וקרכי 1. להפועל נוף ים: בס 6, פרידמן 5, אלמוסלינוס 3, הרמל 2, כהום 1, הולצמן 1, זייפרס 1 ומדינה 1. (שמעון קרודו)

● הפועל רחובות — הפועל פתח תקוה 16:19 (8:8).

היכל הספורט ברחובות. 100 צופים. שפטו: כוקר חיננר. שערים להפועל רחובות: ולצר 7, י. יכהן 6, משיח 3, זכולון 2 וגמליאל 1. להפועל פ"ת: טננבוים 3, אמיר 3, אוכרקביץ 2, ולבינגר 2, שיבי 2, גובלס 2, חלוחה 1 וכגעים 1. (תמיר חרסי)

● מכבי ראשל"צ — מכבי רחובות 16:33 (7:17).

אולם מכבי ראשל"צ. 100 צופים. שפטו: לוי וגרוסמן. שערים למכבי ראשל"צ: אוסלנדר 7, כנען 5, צרפתי 4, עמר 4, מוכשוביץ 4, פופקו 3, ילסיסוביץ 2, אילדיס 2, סאמט 1 ושפרינג 1; למכבי רחובות: צלדיו 7, דיו 4, שמעוני 3, קרמר 1, קיבץ 1 ותיימוביץ 1.

נצחון קל למנסדורף בקי ביסקיין

● טניס

אלוף ישראל בטניס, עמוס מנסדורף, פתח ברגל ימין את הטורניר בקי ביסקיין, כשהכניע את הדרום אפריקני גרי מולר 3:6, 3:6, 1:6.

מנסדורף מדורג 18 בטורניר זה, לפני הסובייטי אנדריי צ'סנוקוב, שגבר על השבדי קריסטיאן ברגסטרום 3:6, 4:6, 2:6.

ג'ים גראם, יהודי מארה"ב, ניצח את המדורג 20, הארגנטינאי ארוארדו בנגוצ'אה 1:6, 3:6, 1:6.

ג'ימי קונורס, המדורג שני הביס את האוסטרלי ברודריק דייק 2:6, 2:6, 0:6.

תוצאות נוספות: יארו נאווראטיל (צ'כיה) — וולי מאסור (אוסטרליה) 4:6, 4:6, 4:6. מל פארסל (ארה"ב) — גיירמו וילאס (ארגנטינה) 2:6, 4:6, 2:6. ג'יי ברגר (ארה"ב) — יוהאן קריק (ארה"ב) 2:6, 4:6, 1:6.

קלאודיו מזאדרי (23, שווייץ) — ביל סקנלון (ארה"ב) 6:7, 6:4, 3:6, 7:5, 4:6. טאריק בנהבילס (צרפת) — פאטריק קונן (גרמניה) 4:6, 1:4 (הגרמני פרש). יוהאקים ניסטרום (10, שבדיה) — אריק יילן (גרמניה) 1:6, 1:6, 6:4, 2:6. פרנצ'סקו קאנצ'לוטי (איטליה) — חורחה לוזאנו (מכסיקו) 1:6, 2:6, 4:6. מילוסלאב מאצ'יר (3 צ'כיה) — ג'ורג' בזסקני (ארה"ב) 4:6, 7:5, 4:6. טיירי טילאן (צרפת) — פטר קורדה (צ'כיה) 3:6, 7:6, 4:6, 6:4.

אנדרס גומז (5, אקוודור) — דאן קאסידי (ארה"ב) 2:6, 6:2, 3:6, 2:6. מרטין חייטה (8, ארגנטינה) — בארי מוייר (דרום אפריקה) 6:4, 2:6, 0:6, 3:6. קרל-אווה שטב (31, גרמניה) — מרק ריקסון (ארה"ב) 6:7, 4:6, 6:7. קן פלאק (ארה"ב) — מאריאן ואיידה (צ'כיה) 4:6, 1:6, 6:3, 6:4, 3:6.

בין הנשים: מנדליקובה (4, אוסטרליה) — ויקי נלסון — דונבאר (ארה"ב) 1:6, 0:6. פטריסיה טאראביני (ארגנטינה) — סנדרה צ'קיני (11, איטליה) 2:6, 4:6. גבריאלה סאבאטיני (3 ארגנטינה) — הלן קלסי (קנדה) 3:6, 1:6. כריס אוורט (2, ארה"ב) — אליסיה מולטון (ארה"ב) 0:6, 0:6. קאטרין סואיר (צרפת) — וונדי טורנבול (אוסטרליה) 6:3, 2:6, 4:6. הלנה סוקובה (5, צ'כיה) — בלינדה קורדוול (ניו זילנד) 6:7, 1:6. גיגי פרננדז (פורטוריקו) — טינה מוצ'יוזקי (ארה"ב) 2:6, 5:7. קלואדיה קילש (6, גרמניה) — מאריאן וורדל (ארה"ב) 4:6, 1:6.

סופית: הודו באה

נבחרת הטניס של הודו בהרכבה החזק ביותר תגיע לארץ לתחרות במסגרת חבית העליון בגביע דייויס ב-1 לאפריל 1988 — הודעה על כך הגיעה אתמול מהתאחדות הבינלאומית בטניס לאיגוד הטניס בארץ.

הנבחרת כוללת ארבעה טנסאים בהם האחים ארמיטראג', ויג'אי בן ה-35 ואחיו אנאנד בן ה-36 שכזכור גברו על נבחרת ישראל במשחק שהיה בהודו לפני כשמונה חודשים. יחד איתם יבואו רמאש קרישנאן בן ה-27 אשר יגיע עם רעייתו וס. וואזודיבאן בן ה-26. כן יגיע המאמן ראסל סימפסון.

יומיים לפני בואה של המשלחת יגיע ארצה המזכיר הכללי של איגוד הטניס ההודי פ.ר.רידי.

בכך הגיעה לסיומה הפרשה הממושכת שניהל איגוד הטניס בהודו ברבר שינויים לקראת המפגש בין ישראל ורצונם של ההודים לקיים איתה משחק מחוץ לגבולות המדינה.

יו"ר איגוד הטניס דוד הרניק ציין בסיפוק רב נושא זה והדגיש שענף הטניס שהוא מענפי הספורט הבולטים הוכיח פעם נוספת את עליונות השיקולים הספורטיביים על פני שיקולים אחרים. עוד ציין הרניק שיש לשבח את ההתאחדות הבינלאומית בין השאר בשל עמדתה האיתנה בנושא זה.

באיגוד הטניס החלו לפני מספר ימים במכירת כרטיסי מינוי לתחרות שתהיה בין ה-7 ל-9 בחודש אפריל במרכז הטניס ברמת-השרון.

וידנפלד וברגר — בחצי-הגמר באשקלון

רביב וידנפלד ואולנה ברגר עלו אתמול לחצי-הגמר בסבב-הטניס הבין-לאומי באשקלון. וידנפלד יתמודד היום עם סינר מגרמניה, וברגר עם מריאל רוימנס מהולנד.

במשחקי רבע-הגמר בסבב-פרנקל לגברים היו אתמול התוצאות: וידנפלד — בועז מרנשטיין 6:1, 6:7 (4-7), 2:6; מארקו (ספרד) — דוידס (הולנד) 2:6, 3:6; מארקו (רומניה) — קולומביני (איטליה) 4:6, 7:6, 6:7; סינר (גרמניה) — טונר (אוסטריה) 6:3, 2:6, 1:6.

בסבב-פיליפס לנשים היו אתמול התוצאות ברבע-הגמר: ניקולט רוימנס (הולנד) — וילניק (הולנד) 2:6, 2:6; קוצר (דרום-אפריקה) — חורן (פינלנד) 5:7, 6:3, 2:6.

משחקי חצי-הגמר ייערכו היום.

בלום ראשון בטורניר בירושלים

גלעד בלום מדורג ראשון בבית הגמר של אליפות הטניס הלאומית שתיפתח בעוד שבוע בירושלים. בהגרלת המשחקים שהיתה אתמול באיגוד הטניס נקבע שמספר 2 באליפות יהיה עמית נאור. כן ישתתפו שלמה גליקשטיין ושחר פרקיס.

בין הנשים מדורגת ראשונה אילנה ברגר ושניה דליה קוריאט. ישתתפו 16 נשים ו-16 גברים.

מלמיליאן פצוע אבל ישחק

הבעיה מספר 1 של נבחרת ישראל בכדורגל לקראת המשחק ביום ראשון לפנות בוקר עם אוסטרליה בטורניר הקדם אולימפי היא פציעתו של הקשר אורי מלמיליאן.

יום אתמול היה יום מנוחה לאורי. רופא הנבחרת ד"ר רוסנובסקי הביע אמש אופטימיות לגבי קצב החלמתו של מלמיליאן. לרוסנובסקי אין צל של ספק שהכדורגלן יהיה כשיר למשחק. אורי עצמו ספקן בנושא „אעשה את כל המאמצים" אמר.

קצב החלמה משביע רצון יש גם אצל שלום תקווה אם כי הוא לא מתוכנן להרכב, וגם לא כשחקן ספסל ליום ראשון.

באוקיאניה ממתינה הנבחרת לבואו של רוני רוזנטל מבלגיה. רוני אמור לנחות בניו-זילנד מחרתיים בצהרים.

אימון אתמול נערך „מכל הלב". אוסטרליה היא השם המדובר ביותר באימונים. לפי האימונים האחרונים ניתן להבין שהמאמן מיליאנקו מיהיץ' כבר גיבש לעצמו את ההרכב שיפתח ביום ראשון מול אוסטרליה.

בוני גינצבורג בין הקורות. אבי כהן (בית"ר ים), אבי כהן (ריינג'רס גלאזגו), ניר אלון וניר קלינגר בחוליה האחורית. אלי כהן, אבינעם עובדיה, ירון פרסלני ואורי מלמיליאן בחוליה המקשרת. דניאל ברייליובסקי ורוני רוזנטל בחוד.

שני השינויים שיחולו בהרכב לעומת זה שפתח במשחק הראשון עם אוסטרליה הם ירון פרסלני במקום מנשה שמעונוב ואבינועם עובדיה במקום אלי דריקס. איוניר ששיחק בכל שלושת המשחקים עד כה יישב על הספסל יחד עם דריקס, שמעונוב, ניר לוין והשוער אבי חדד.

המאמן מיליאנקו מיהיץ' חושש מהשיפוט ביום ראשון ואתמול כבר אמר: „אם השיפוט יהיה אובייקטיבי אנו במצב טוב. הכל שהמשחק לא ברמת-גן".

באמת הכל.

● במשחקי השלמה בליגה המערב גרמנית ניצחה שטוטגרט את פרנקפורט 0:1 וקרלסרוהה את האנובר 1:2.

● גם במשחק החוזר ברבע גמר הגביע הסקוטי בכדורגל, בין דנדי ודנדי-יונייטד לא הושגה הכרעה 2:2, לאחר הארכה.

● במשחק השלמה בליגה האנגלית, הביסה קובנטרי את לוטון 0:4.

לאברי גביש
אתך באבלך
במות
האם
מדור הספורט הבינקיבוצי

לאברי גביש
תנחומים במות
האם
ישראל פז

כדורסלניות נצרת רוצות לייצג המגזר הערבי בלאומית

במגזר הערבי - في الوسط العربي - يوسف غليون - יוסף גליון

הענף הנשי בכדורסל במגזר הערבי הגיע העונה להישגים טובים יותר מאשר הגברים. מזה כמה שנים אין אף קבוצת כדורגל, או כדורסל לגברים, שמצליחה להגיע לליגה הארצית. קבוצת הכדורסל של נשות המרכז האורתודוכסי מנצרת הצליחה לעשות זאת.

כיום היא הקבוצה הערבית היחידה שמשחקת בליגה הארצית. לא רק זאת, בעונה שעברה כמעט שעלתה לליגה הלאומית — דבר שהוא כבגדר חלום לגבי הכדורגל. רק הפסדה במשחק האחרון נגד מכבי קרית-מוצקין מנע ממנה להגיע ללאומית.

כיום קבוצת המרכז האורתודוכסי היא המועמדת העיקרית, יחד עם בית"ר נהריה, לעלות לליגה הלאומית. בינתיים ניצחה הקבוצה בכל המשחקים לבד מהפסד אחד להפועל גבעת-זאב (56:53). לקבוצה נשארו עוד שלושה משחקים בלבד. המשחק שיכריע את גורל העליה יהיה נגד בית"ר נהריה. נצחון, פירושו היסטוריה של הכדורסל הערבי. לראשונה תשחק קבוצת כדורסל ערבית בלאומית.

52 קבוצות כדורסל

52 קבוצות כדורסל ערביות משחקות בכל הליגות — 14 קבוצות יותר מאשר בעונה שעברה. כאמור, אחת בליגה הארצית, המרכז האורתודוכסי לבנות, שתיים בליגה א', המרכז האורתודוכסי לבנים ויפמק"א נצרת, שגם היא מועמדת העונה לעלות לליגה הארצית, שלוש קבוצות מופיעות בליגה ב' — הפועל מעליא, הפועל טייבה והפועל קלאנסואה; 20 בליגה ג'; 12 משחקות בנוער ו-16 בנערים.

נשוב לשחקניות המרכז האורתודוכסי. בחמישייה אמאל בלל, בוראן עוקל, עאיר קופטי ומונה עבוד. מונה חזרה לאחרונה מארה"ב, ונחשבת לכוכבת הקבוצה.

לקבוצה אין אולם סגור, והיא נאלצת לנדוד ממקום למקום, מחוץ לנצרת.

ביום שלישי שעבר עברו הבנות מנצרת משוכה קשה לקראת הלאומית. הן ניצחו באולם במורע את הפועל עמק-חירדן, בתוצאה גבוהה — 27:53. הירבו לקלוע: קופטי 14, עוקל 14 ובלל 18 נקודות. מונה, למרות שקלעה רק שתי נקודות, הצטיינה בשבירת התקפות היריב וקליטת ריבאונדים ובניית ההתקפות המתפרצות לקבוצתה.

רוצות לאומית

אחרי המשחק אמר מאמן הקבוצה, הישאם קופטי: „המרכז כנוי השנה, לעלות לליגה הלאומית; הבנות מציגות לאחרונה משחקים טובים, אם ננצח את שלושת המשחקים האחרונים — נהיה השגרירים היחידים של הכדורסל הערבי בליגה הלאומית".

עוד הישג לכדורסל הערבי נרשם העונה; ג'זול אבו-ערב הוא השופט הערבי היחיד בליגה הלאומית.

האם לא הגיע הזמן שבכדורגל תהיה נציגה אחת בליגה הארצית, כמו שיש לבנות בכדורסל.

נצחונות חוץ לעין-החורש והפועל בת-ים

הטבלה

1. הפ. עין-החורש	4	2-12	8
2. הפועל בת-ים	4	4-12	8
3. אס"א באר-שבע	4	12-4	4
4. הפועל כפר-סבא	4	12-2	4

● כדורעף

אבנר מילמן

המאבק על תואר אליפות המדינה לנשים בכדורעף נותר, בתום משחקי המחזור הרביעי אמש בפליי-אוף, בין שתי קבוצות בלבד — הפועל עין-החורש והפועל בת-ים.

הפועל עין-החורש ניצחה בכפר-סבא את הקבוצה המקומית 0:3. זוהר רבינא בלטה בשורות המנצחות במערכות 14:16, 13:15, 11:15. שפט אורי טמפהלוף.

גם הפועל בת-ים השיגה נצחון חוץ אם כי היה זה נצחון מזערי, 2:3 על אס"א באר-שבע, שעלול למנוע מהבת-ימיות את כתר האליפות. בת-ים ניצחה במערכה הראשונה 10:15 נצחה פעמיים 15:9 ו-15:12 ושבה לנצח 5:15, 5:15 תודות ליכולת טובה של אפרת כהן. הבת-ימיות הודרכו שוב על ידי הוותיקה ענת הרשקו לאחר שהמאמן יוהאן צוריאנו התפטר. בבאר-שבע בלטו רפנה אביגור ונתי סואל. שפט מיקי ממרן.

במוצאי שבת, בשעה 6, ייערך המשחק הראשון בין הפועל בת-ים להפועל עין-החורש. המשחק ייערך בבת-ים ויקדם למשחק הגברים בין הפועל בת-ים להפועל המעפיל על המקום השלישי בליגה.

אם תנצחנה בנות בת-ים במשחק הראשון ותנוצחנה במשחק השני באותה תוצאה כה ניצוח תוכה עין-החורש בכתר.

בריכת מכון-וינגייט תארח החל מהיום תחרויות מרתקות

גוון הונגרי לאליפות-החורף

הונגריה שיגרה שבעה שחיינים ושתי שחייניות, מהמצטיינים באירופה ★ מבחן רציני לישראלים ★ חן ושנל באו מגרמניה ושטיגמן חזר

דוד סיבור

כוננות מיוחדת מורגשת לקראת האליפות הבין-לאומית בשחייה, בה ישתתפו כאורחים שחיינים מהונגריה, ושתתחיל היום במכון-וינגייט.

נדמה לי שכבר שנים רבות לא היתה פתיחה כה מוצאת לשחייה הישראלית בתקופה זו של עונת החורף.

● שחייה

הכל החל בסוף דצמבר בתחרות גדולה בנהריה. כ-50 שיאי גילאים נשברו בתחרות זו, בבריכה של 25 מטר. רבים שאלו, האם סימן זה להתעוררות השחייה שלנו לאחר שנות שפל?

בחודש פברואר יצאו כמה שחיינים מצטיינים להשתתף בתחרויות „קוקה קולה" בפאריס ו„ארנה" בכנון, וההצלחה היתה ממש מסחררת. 21 שיאי בוגרים וגילאים נקבעו בתחרויות אלו שבהן השתתפו נציגי 48 ארצות, וטובי השחיינים בעולם מכל היבשות.

המלגלגים טענו אז כי ההישגים הושגו בבריכות קצרות. התשובה ניתנה כעבור כמה ימים ע"י נדב שנל, שקבע בתחרות בדורטמונד, בבריכה של 50 מטר, שיא ישראלי במשחה 100 מ' פרפר בזמן של 56.58 שנ' — זהה להישגו שבוע קודם-לכן בבריכה „קצרה".

דירבון אולימפי

בשנים האחרונות נכנס ענף השחייה לתאוצתיות גבוהה בכל מה שנוגע למכנה עונות השחייה התחרותית. אם פעם היה מקובל להגיע לשיאים ולפיסגה, פעם אחת בשנה, הרי שכיום עוברים על שתיים או שלוש פסגות כאלו במשך שנה אחת. פירוש הדבר, יותר אינטנסיביות, יותר עומס והתוצאות, כמובן, לא מאחרות לבוא. אבל כדי לגוון וגם לנצל את המרכיבים השונים בשחייה תחרותית, מקיימים בעולם הגדול תחרויות ואימונים בעונת החורף כמעט רק בבריכות של 25 מטר. בריכה „קצרה" מגבירה את התאוצה של השחיין, משפרת את הפניות ויוצרת אוירה מהשמלת. יש לכך דמיון לתחרויות באולמות באתלטיקה בחורף.

כל האירועים האלה יצרו מצב של כוננות מיוחדת לקראת אליפות החורף בסוף השבוע.

החלום האולימפי מדרבן שחיינים ומאמנים לעבודה קשה ולתוצאות משופרות.

אליפות זו מהווה גם מבחן לקביעת נבחרת ישראל גדולה לתחרויות „רב-אומות", שיתקיימו בתחילת חודש אפריל באנטוורפן שבבלגיה. אבל תשומת-הלב המירבית תוסב בודאי לאותם השחיינים שמטרתם העיקרית השנה היא ס י א ו ל! אלה הם בעיקר ערן גרומי, שגב פורת, נדב שנל, ואולי גם אחרים. כדי להשיג מטרה זו הובאו לארץ תשעה שחיינים מצטיינים מהונגריה שמקיימים בוינגייט מחנה-אימונים, וגם יקחו חלק כמעט בכל מישחי האליפות.

בפעם האחרונה ביקרו בארץ שחיינים מהונגריה לפני כ-22 שנה, בשנת 1966, כשהשתתפו בתחרויות כינוס הפועל. לכן יש לביקור זה גם משמעויות אחרות.

שטיגמן חזר

והישראלים המצטיינים ששהו בחודשים האחרונים בגרמניה למטרות אימונים — כולם שבו לארץ. אייל שטיגמן חזר אתמול מישראל להמבורג כדי להמשיך את אימוניו במקום. זאת תואם, כמובן, עם מאמנו בגרמניה.

גלעד חן, בן ה-17, שהפתיע מאוד בהתקדמות במישחי מעורב אישי וחזה, ונדב שנל המבוגר יותר, יחזרו לגרמניה לאחר האליפות בוינגייט.

כל יותר השחיינים הבכירים שלנו שכבר הוזכרו, וגם אחרים כזוהר וייס, בן ה-26, ערן הירש, זוהר גלילי, שגיא שטיגמן, אמיר שטרנפלד „משחיזים סכינים" לקראת אליפות זו.

גם אצל הבנות חלה התקדמות. אירית אפרתי, לאחר קביעת השיאים במישחי החזה, החלה גם היא לחלום על אולימפיאדה, וכך אחרות כאיריס קומן, מיכל אמין, נעמת מישר, אורית כש, שרון אקסלרוד, רנוית משלר, הדס פרה ואיילת שלזינגר מכינות את עצמן להישגים נוספים.

השחייה ההונגרית בעלת המסורת בטיפוח שחיינים מצטיינים, שולחת אלינו הפעם קבוצה צעירה ומבטיחה. שבעת הבנים ושתי הבנות, כולם מייצגים נבחרות לאומיות (נוער או בוגרים) של הונגריה. עם השחיינים הגיעו ארבעה מאמנים לאומיים, שמאמנים גם מועדונים שמהם יצאו השחיינים האורחים. תענוג לראות את הקבוצה הזאת באימונים בבריכת וינגייט.

שחיינים מעולים

הנה נתונים ברשימת השחיינים ההונגרים והישגיהם כדי לקבל מושג את מי נראה באליפות הקרובה:

● גוזידית ציבאי, בת 15: מקום שלישי באליפות אירופה 1987 ב-800 מ' חופשי — 8:37.71, ומקום שני באליפות הנוער של אירופה ב-400 מ' חופשי — 4:14.00.

● דורה ורגה, בת 17: מקום ראשון באליפות הנוער של אירופה ב-1986 ב-100 מ' גב — 1:03.98, וב-200 מ' גב — 2:16.70. מקום שני באותה האליפות ב-200 מ' מעורב אישי — 2:20.22. מקום תשיעי באליפות העולם במדריד 1986 ב-200 מ' גב — 2:16.66.

● סטר סאבו, בן 20: מקום חמישי באליפות אירופה ב-1987 ב-200 מ' חזה — 2:16.73 וב-100 מ' חזה — 1:04.32.

● טמש דבנר, בן 17: מנצח אליפות הנוער של אירופה (עד גיל 16) ב-1987 ב-100 מ' חזה — 1:04.36 וב-200 מ' חזה — 2:19.98.

● זולטן דבנר, בן 17: מקום ראשון באליפות הנוער של אירופה ב-200 מ' מעורב אישי — 2:07.10.

● טיבור גאל, בן 17: מקום שני באליפות אירופה לנוער ב-100 מ' גב — 59.46.

● אנדרש צ'סאני, בן 17: מקום שני באליפות אירופה לנוער ב-200 מ' גב — 2:07.76, ובעל הישג ב-100 גב — 58.80.

● טיבור קיש, בן 17: אלוף אירופה לנוער 1987 ב-200 מ' פרפר — 2:04.80. מקום שלישי ב-400 מ' חופשי — 3:57.30, וכן ב-1500 מ' חופשי — 15:43.30.

● סטר קביק, בן 16: מקום שביעי באליפות הנוער ב-1987 ב-200 מ' חזה — 2:26.20.

בין ארבעת המאמנים שבאו עם הקבוצה בולט ד"ר צאבה שוש, בן 32, שהיה שחיין מצטיין ובשנת 1978 סיים במקום ה-5 באליפות העולם בברלין ב-400 מעורב אישי בזמן של 4:26.0 שנ'.

אין ספק, אליפות-חורף מעניינת ותחרותית היא, כמובן, שנצא מאליפות זו גם בתחושה מעודדת.

תכנית המישחים (גברים ונשים):

● היום: 400 חופשי, 200 חזה, 200 פרפר, 50 חופשי, 200 מעורב אישי, 4×200 חפשי.

● יום שישי: 400 מעורב אישי, 200 חופשי, 100 חזה, 200 גב, 100 פרפר ו-4×100 חופשי.

● שבת: 100 חופשי, 100 גב, 800 חופשי נשים, 1500 חופשי גברים ו-4×100 מעורב.

התחרויות המוקדמות יהיו ב-10 בבוקר ומישחי-הגמר ב-5 אחה"צ.

הנוער הביס את מכבי ת"א

ראובן חנניה

נבחרת הנוער של ישראל בכדורגל תקיים את משחקיה בטורניר קדם גביע העולם באיצטדיון לאאם פרסטיל בארגנטינה המונה שבעים אלף מקומות ישיבה.

ראשי ההתאחדות לכדורגל מחפשים עתה בית מלון סמוך לקהילה היהודית בארגנטינה כדי שתחושות של נבחרת הנוער תהיה קלה ונעימה ככל האפשר.

לפני משחקי קדם גביע העולם צפוי לנבחרת הנוער טורניר בפורטוגל שבו יטלו חלק מלבד ישראל עוד שלוש נבחרות: פורטוגל המארחת, הולנד וספרד.

ב-31 בחודש זה תשחק ישראל במשחקה הראשון בטורניר הידידות נגד פורטוגל, יום לאחר מכן נגד הולנד ויומיים מאוחר יותר (ב-3.4) נגד ספרד.

כתבנו נפתלי כהן מוסיף שאתמול הביסה נבחרת הנוער את קבוצת מכבי ת"א בתוצאה 0:3 במשחק אימון.

את השערים הבקיעו יוסי מדר, איציק זוהר ודני נידאון.

בסיום המשחק אמר מאמן הנבחרת שלמה שרף: „אני סומך על החבר'ה, הם ילדים טובים, יש לי רושם שהם יחזרו מהטורניר עם תוצאות משכנעות".

מורי ועובדי „יד נתן" מוחים על סגירתו

קובי מנדל

מורי ועובדי המוסד החינוכי „יד־נתן" שליד עכו, המכשיר הנדסאים חקלאיים, מוחים על שמשרד־החינוך החליט לסגור את המוסד החל משנת הלימודים הבאה.

לטענתם, נעשה הדבר ביוזמת האגף לחינוך התיישבותי במשרד בנימוק שבמוסד לומד מספר מצומצם של תלמידים, אך הסיבה האמיתית היא רצונם של גורמים שונים באיזור לקבל את ציודו של המוסד, את אלף הדונם השייכים לו ובכלל זה גם זכויות המים של בית הספר. כמו כן נובעת החלטת הסגירה לטענתם מאינטרסים בתוך האגף לחינוך התיישבותי.

בבית־הספר הפנימייתי „יד נתן" לומדים כ־170 תלמידים בכיתות ט־י"ג ובו כ־70 מורים ואנשי סגל.

יו"ר ועד המורים והעובדים במוסד, רחמים כהן, מסר אתמול במסיבת עתונאים בחיפה, כי מדובר במוסד ייחודי בארץ המכשיר הנדסאים חקלאיים וכי הפתרון שהוצע לתלמידים לעבור לפנימייה החקלאית „כפר גלים" לא יפתור את הבעיה בשל חוסר תשתית מתאימה שתוכל לענות על הצרכים. לדבריו האלטרנטיבות אינן רציניות, בין השאר בשל העובדה בארץ מגמת תעשייה וניהולה כמו „ביד נתן" וכי לימוד המיכון החקלאי הינו ייחודי ל„יד נתן".

„כיום נוצר מצב שקשה מאוד לתפקד במוסד מבחינה חינוכית.

ההורים והתלמידים בו נמצאים במצוקה לנוכח אי־הוודאות הקשורה בעתידו של המוסד. גם צוות המורים והעובדים אינם יודעים מה יהיה גורלם, ולפיכך נוצר מצב הפוגע בצורה חמורה בחינוך התלמידים עליו אנו שוקדים", אמר רחמים כהן.

הדוברים השמיעו טענות על „מכירת סוף העונה של המוסד" ועל הגבלת מספר התלמידים הלומדים בו במשך כל השנים. עתה נאמר להם כי מספר הלומדים ב„יד נתן" מצומצם ועל כן יש לסוגרו. עוד נטען, כי לא ניתן לנציגי המוסד להופיע בבתי־ספר שבאיזור הגליל המערבי כדי להציג בפני תלמידי חטיבות הביניים את מסלולי הלימוד השונים שבמוסד.

הדוברים הדגישו, כי בצד הייחוד שבהקניית השכלה בתחום ההנדסה החקלאית, מסתמכים הלומדים בו בכל תחומי ענף המתכת ברמה גבוהה ביותר ובוגרי „יד נתן" נקלטים בהצלחה בחיל החימוש עם גיוסם לצה"ל.

מנהל המוסד, יעקב אורי, הביע אכזבה ותיסכול מהעובדה שבטלוויזיה מוקרנים תשדירי שירות המפנים לחינוך הטכנולוגי, בעוד שסוגרים בית־ספר שזהו ייעודו.

מורי ועובדי „יד נתן" הזהירו, כי אם ייסגר המוסד ואם לא ינוהל עימם מו"מ על זכויותיהם, הם ינקטו צעדים קצוניים, החל משיבוש בחינות הבגרות ובחינות ההנדסאים ועד להשבתתו המוחלטת של המוסד.

ישראל תייצא עודפי בשר בקר ללבנון

על־פי הנחיות שר־החקלאות, אריק נחמקין, תייצא ישראל מאות ראשי בקר ללבנון כדי להתגבר על עודפי בשר הבקר הטרי בישראל. היצוא, כך מעריכים במשרד החקלאות, ייצב את ענף בשר הבקר וישיב לו את רווחיותו.

העודפים, שהצטברו בשבועות האחרונים אצל יצרני בשר הבקר, גרמו לירידת מחירים לחקלאים, בלי שהשפיעו במאומה על המחירים לצרכנים.

בישיבת חירום שהתקיימה אתמול בלשכת שר־החקלאות הינחה השר את יו"ר מועצת הבשר, צבי אלון, ואת מנכ"ל המועצה, ישראל איטקין, לעשות פעולות כדי להתגבר על עודפי בשר הבקר שנוצרו אצל החקלאים.

חוגים במשרד־החקלאות מעריכים, כי בין הגורמים שגרמו ליצירת העודפים נמצאים גם האירועים בשטחים, שכן אזורי יהודה שומרון ועזה קנו כמויות גדולות של בשר בקר טרי מישראל.

היצוא ללבנון, כך נמסר, יחד עם הגדלת הצריכה לקראת חג הפסח, יחזירו את הרווחיות לענף שנשחקה בשבועות האחרונים בכ־25 אחוז.

במועצה הועדה המקומית לתכנון ולבניה „המרכז"
צ'ל
הישוב נחלת יהודה חלקה 179
גוש 6093 רחוב קיבוץ גלויות
מס' 14

ועדה מקומית לתכנון ובניה
גליל מרכזי
שוקים — שוק עירוני־עכו
חוק התכנון והבניה תשכ"ה—1965
מרחב תכנון מקומי־
גליל מרכזי—עכו

נמסרת בזה הודעה לפי סעיף 149 לחוק התכנון והבניה תשכ"ה—1965, כי במשרדי הועדה המקומית לתכנון ובניה גליל מרכזי בעכו, הוגשה בקשה לקבלת הקלה בבניה בתיק מס' 672/86"4 ע"י מר אמינה עכר אלעוני במקום—בעכו, בגוש 18971 חלקה 45.

מהות ההקלות א. הקלה בקוי בנין. ב. הקלה באחוזי הבניה. ג. הקלה בשטח מגרש מינימאלי. ד. הקלות אלה בהתאם להחלטת הועדה המחוזית—מחוז הצפון. כל המעונין רשאי להגיש התנגדות למשרדי הועדה המקומית ברח' לוחמי הגטאות 10, עכו, תוך 14 יום מיום פרסום הודעה זו.

משה טלע, יו"ר הועדה המקומית לתכנון ובניה—גליל מרכזי־עכו

חוק התכנון והבניה תשכ"ה—1965
מרחב התכנון המקומי
שמעונים
הודעה בדבר אישור
שינוי תכנית מפורטת

נמסרת בזה הודעה בהתאם לסעיף 117 לחוק התכנון והבניה, תשכ"ה—1965, כי הועדה המחוזית לתכנון ולבניה מחוז הדרום, החליטה: באישור שר הפנים לאשר שינוי תכנית מפורטת מס' 149/03/7 שינוי מס' 7 לתכנית מפורטת — מושב זמרת.

עיקרי הוראות השינוי: שינוי יעוד משטח ציבורי פתוח לאזור מגורים ושטח חקלאי, שינוי יעוד מאזור מגורים חקלאי לאזור מגורים לבעלי מקצוע לשטח חקלאי, ולשטח ציבורי פתוח.

ואלה הם השטחים הכלולים בתכניתו: שטח התכנית 30.750 מ"ר שמעונים.

אשר הודעה על הפקדתו ביחד עם התשריט המצורף אליו פורסמה בילקוט פירסומים מס' 3455 מיום 31.5.87 עמוד 1747, השינוי האמור שבה — הועדה המחוזית אישרה ביחד עם התשריט המצורף אליה.

ההפקדה במשרדי הועדה המחוזית האמורה וכן במשרדי הועדה המקומית לתכנון ולבניה שמעונים. כל המעונין רשאי לעיין בה ללא תשלום בימים ובשעות שהמשרדים האמורים פתוחים לקהל.

שלום רנינר, יו"ר הועדה המחוזית לתכנון ולבניה מחוז הדרום

ועדת משנה לתכנון ולבניה
חולון
תיק בנין 3218
הודעה על פי סעיף 149(1)(ג) לחוק התכנון והבניה תשכ"ה—1965

ניתנת בזה הודעה שהוגשה לועדה בקשה להיתר בניה על חלקה 25 בגוש 7172 ברח' אחד בכמאי מס' 34 חולון, הכוללת מתן הקלה ב: א. אחוזי בניה 6% משטח המגרש 550 מ"ר בכל הקומות. ב. תוספת קומות 2.5% עבור תוספת קומה שלישית חלקית. ג. שונות הקמת מקלט עילי במקום תת קרקעי.

החלקה הנ"ל נמצאת באזור מגורים ג'. את התכנית אפשר לראות במשרדי הועדה בעיריית חולון רחוב וייצמן 58 בשעות ובימים של קבלת קהל.

התנגדות לבקשה להקלה לעיל ניתן להגיש תוך 14 יום מתאריך פרסום הודעה זו, התנגדות שתוגש חייבת להיות בכתב ומנומקת.

עו"ד ח. שרון, ראש העיר
יו"ר הועדה המקומית לתכנון ולבניה — חולון

טלוויזיה

(כ) כתוביות מיוחדות ללקויי שמיעה

08.00 עד כאן, חדשות קול ישראל. 08.05 שעת כושר. 08.15 מושגים ביהדות, מצה זו (כ). 08.40 ראשית קריאה, כלי מורות, בניים צירה. 09.00 ארץ מולדת, הנועים (כ). 09.20 מרעי הטבע (ו"ט) העולם מתחת לפני המים. 10.10 אנגלית ה'. 10.30 מה פתאום, פסח. 11.00 אנגלית ו'. 11.15 ערבית מדוברת (ר"ה) זין (אל) סלה! 11.30 אנגלית ח'. 12.00 מרעי הטבע (על יסודי) חיסון והשתלת איברים. 12.25 אנגלית ט'. 13.00 היסטוריה, מתולדות ישראל: חוקרי א"י במאה הי"ט. 13.30 מוסיקה, שירי אביב ופסח. 14.00 עד כאן, חדשות קול ישראל. 14.05 כלי מורות, בניים שווא. 14.30 קשר משפחתי שידור חוזר מ־14.3.88 (כ). 15.10 רחוב סומסום. 15.40 שעת כושר. 15.50 מאתיים שניות לרפוס. 15.55 סדרה תעודית חדשה בת שלושה פרקים ממלכת הדב הלבן: חיי הדובים הלבנים בקוטב מצפון לקנדה. 16.50 40, עד כאן, מגזין יומי כולל מידע היסטורי מ־40 שנות מדינת ישראל. 17.00 ערב חדש, מנחה: רפי רשף. 17.30 „הנמונים" שם הפרק: „הידעוני". 17.55 „דייוויד קופרפילד". הפרק השישי. 18.25 „הגיע זמן לשון" אבשלום קור מדבר הפעם על „אפרים קישון וגון של יהושע". 18.30 קיצור החדשות (ערבית). 18.32 מגזין „למשפחה" (ערבית). 19.00 „מפגש" (ערבית). 19.30 חדשות (ערבית). 20.00 כותרות מבט. 20.02 מבט ספורט. 20.55 „הגיע זמן לשון" בפינת הלשון השבועית שלו אבשלום קור מדבר הפעם על „מברנרט וכתובת על הקיר". 21.00 מבט לחדשות. 21.35 „בית דין לילי" שם הפרק: „הצועניה". מגדת עתידות מקללת את בית הדין ואת כל יושביו. 22.00 סרט תעודה — „לשבור את השתיקה" — סרט המתאר את רממת ילדותם של נשים וגברים שהיו קרבנות להתעללויות מיניות בתוך משפחותיהם. 22.55 „מטלוק" שם הפרק: „הנרצחים" צעיר מצליחן ויפה־מראה נעצר באשמת רצח של כוכבת הוליוודית מתחילה. 23.45 מסוקו של יום חדשות הלילה.

ערוץ 2

18.30 „קימבה, האריה הלבן". 19.00 „הים האדום" מפגשם של שני דייגים, יהודי וערבי על חוף הים האדום. 19.50 „בקרוב בערוץ 2". 20.00 „מסע אל האמנות המודרנית" פרק שביעי: „המציאות החדשה". 21.00 להיטים בשרשרת עם ריק אסטלי, וקס ויוריתמיקס. 21.30 להיטים ברצף.

רדיו

קול המוסיקה

06.02 צלילי בוקר. 07.09 בהאזנה נינוחה – גלינקה: סימפוניה של נישואי רוסיים; צ'ייקובסקי: וריאציות רוקוקו; אריינסקי: לילות מצרים; רימסקי קורסקוב: שחרזדה. 09.00 קונצרט בוקר - מוצרט: סימפוניה מס. 36 קונצ'רטו לפסנתר ותז. ק. 450 ברהמס: 2 פרלודים כורליים אופ. 122 לאלו: סימפוניה ספרדית אלגרו; וולטון: משתה בלשצר. 11.57 פינת השיר – משירי אריה סיון. 12.00 מן הרפרטואר – היידן: רביעיה במול מג'ור, אופוס 103, לכלי קשת רביעיה ישראלית חדשה; בטהובן: סונטה מס' 3 בלה מג'ור, אופוס 69 לצ'לו ולפסנתר (פול טורטלייה); הינדמית: סונטה לקרן ופסנתר. 13.05 בהאזנה נינוחה – הנדל: קונצ'רטו גרוסו בפה מג'ור, אופ. 6 מס. 9; מוצרט: סרנדה מס. 10 ל־13 כלי נשיפה ק. 361; רודריגו: „פנטסיה לבן אצולה" לגיטרה ותז.; וברו סימפוניה מס. 1. 15.00 מפגשים מוסיקליים – ראיונות, סקירות, ריוווחים. 16.00 אתנחתא – נטשת טרסטון; באך: טוקטה בפה דיאז מינור; שוסטקוביץ': סונטה מס. 2 אופוס 61 (1942); שופן: 3 מאזורקות, אופוס 50; אלקאן: „היללות" אופוס 12/39. 17.30 קשת של צלילים – וילה־לובוס: יצירות לכלי מיתר וקונטינואו ולהקה כליות/גוסטאב לאונהרדט. 18.00 אנתולוגיה בצליל – מוסיקה כלית בצרפת של תקופת הבארוק המוקדם. 19.00 מוסיקה קלאסית קלה. 20.05 אינטרלודיה. 20.27 פינת השיר. 20.30 אופרה – וורדי: „יום של מלכות". 23.00 דור הזהב – אמנים גדולים בהקלטות היסטוריות: לאון גוסנס – אבוב (תכנית ראשונה): מיצירות: באך, מוצרט, שומאן, סירנה, סממלטון, סנאיי ויקלי וש"ח.

רשת א'

07.30 רדיו־קל. 08.05 חוגה עם בני הגדל. 09.05 סלבריטי שירות מידע. 10.05 שידור מלולות ושירים. 11.05 פניני בוקר עם גדעון הוד. 12.05 מעורב ישראלי. 13.00 חדשות ותכניות באנגלית. 13.30 חדשות ותכניות בצרפתית. 14.05 בראש צעיר מגזין יומי לילדים. 15.30 האוניברסיטה המשודרת. צרפתית למתקדמים. שעור מס' 54 (ש"ח). 16.05 ארץ לא נודעה. 17.10 בקצר הקשה – „שירי עדות". 18.06 מנחת ערב. 19.05 סיכום השמנה היומית. 19.30 שידורים לעולים. 22.05 יש לי חלום ...

רבינוביץ ואיש התיאטרון ד"ר שמעון לוי.

רשת ב'

07.00 הבוקר הזה. 08.05 עושים עניין. 09.05 ביקור בית עם רבקה מיכאלי. 10.05 כל צבעי הרשת עם עמיקם רוסמן. 12.10 אלף־אלף בבית עם אהוד מנור. 13.05 בחצי היום חדשות ופזמונים. 14.05 לראות או לא לראות - יומן חדשות לתרבות ולאמנות. 14.30 בת צחוק הווי והומור. 15.05 שירים ושעורים. 15.55 קראתי ספר קוראים ממליצים. 16.05 יומן כלכלה. 16.30 על מספרים ואנשים מגזין המשק והחברה. 17.05 רגעי קסם. 18.05 זרקור יצחק גולן. 18.45 היום בספורט. 19.00 היום הזה. 19.35 שירים עבריים. 20.05 שורשים שבועון לעניני פולקלור ועדות. 22.05 הלילה החמישי עם אלעזר שטורם. 00.15 להאזין בחלום שירים לסיומו של יום.

גלי־צה"ל

06.05 אוניברסיטה משודרת מלכותו של הורדוס – הורדוס – גדול הבונים. מרצה: פרופ' מנחם שטרן. 06.30 פוקחים עין. 07.07 שבע אפס שבע עם אלכס אנסקי. 08.00 בוקר טוב ישראל. 09.05 א־לה בוקר עם אורלי יניב. 10.05 „עשר" שירים עבריים. 10.55 לא סמים – פינה יומית. 11.05 נכון לעכשיו עם יוסי עבארי. 13.05 דו רה יומי. 13.55 40 לאותר סיפור יום בתש"ח עם דורו דיין. 14.05 פגישה יומית עם יצחק בןנר. 15.05 שירים לתג עם ארז טל. 16.05 ארבע אחר הצהריים. 16.54 באופן מילולי פינתו של אבשלום קור. 17.00 ערב טוב ישראל. 18.05 שעה קלה על כלכלה. 18.45 חמש עשרה קטנות. 19.05 יעד משותר מגזין גלי צה"ל לעינייני צבא וביטחון (ש"ח). 19.57 הודעות לחיילים. 20.05 בעיקר מוסיקה – המכללה המוסיקלית המשודרת של גלי צה"ל. פרופ' אבל אדליך מגיש הרצאה בנושא: „הודורים של מלוריה". 20.55 פינה חמה ללב". 21.00 מבט לחדשות. 21.30 אוניברסיטה משודרת מלכותו של הורדוס הורדוס – גדול הבונים. מרצה: פרופ' מנחם שטרן. 22.05 על הדבש ועל הכיסאק. 22.55 לא סמים – פינה יומית. 23.05 עשרים וארבע, היום שהיה. 23.55 שיחת חצות עם אריה אורי משורר. 00.05 ציפורי לילה עם רפי קנן. 02.00 לא רוצים לישון. 05.00 צלילי בוקר.

שידורי צה"ל 2

19.05 רדיו רדיו - עם יואב קוטנר. 20.05 צו 8 עם אברי גלעד. 21.57 הודעות לחיילים. 22.05 הפסקת עשר עם מיכל ניב. 23.05 קול הג'או הוה עם רני קרפל.

רשת ג'

06.04 בחזרה לאושר להיטים ותיקים. 07.07 שיר בבוקר כבוקר. 09.05 בימלים עם מיכל שמואלי. 10.05 דברים טובים. 11.05 שכבים מי יודע? 12.05 אהבה יומיומית עם יוסי סיאס. 13.05 רק בימי חול עם מנחם פרי. 14.05 לי ולך שיר וברכה. 15.05 חדש, חדיש ומחודש. 16.05 הצגה יומית עם יקיר אביב. 18.05 קולי־בו שבועון פופ. 20.05 קו ההתחלה תקליטי שירים ראשונים. 21.05 מופע רוק. 23.05 הלילה הוא שירים.

קולנוע

תל־אביב 4.30, 7.15, 9.30

אסתר: אבא רד ממני 5, 7.15, 9.40
אורלי: חיזור גורלי 7.15, 9.30
בן־יהודה: חיזור גורלי 4.30, 7.00, 9.30
בת: הקיסר האחרון 6.00, 9.00
גורדון: יופיו של החטא 7.00, 9.30
דקל: חשוד 5, 7.00, 9.30
דרייב אין: ללא מוצא 7.45
הוד: תגובה קטלנית 5, 7.15, 9.30
לימור חדש: ללא מוצא 4.30, 7.15, 9.30
סינמה 1: סגור לרגל שיפוצים
סינמה 2: סגור
פאר: ת"א לוס אנג'לס 5, 7.30, 9.30
פאריס: יהושע יהושע 12, 2, 7.15, 9.30
רב־חן:
חן 1: מעקב צמוד 5, 7.30, 9.50
חן 2: תרגילים בחיזור 5, 7.25, 9.45
חן 3: אי אפשר לקנות אהבה 11, 2, 4, 7.40, 9.45
חן 4: יום במלכודת 11, 2, 5, 7.40, 9.45
חן 5: משחק הלבבות 11, 2, 5, 7.30, 9.40
שחף: הזעקה לחופש 4.30, 7.00, 9.30
תל־אביב: צרק הפלדה 5, 7.15, 9.30
תכלת: עשבי בר 4.30, 7.00, 9.35
לב 1: תופשת בכפר 2, 5, 7, 10.00
לב 2: מלאכים בשמי ברלין 2, 4.30, 7.15, 9.50
לב 3: מגדל הדבורים 2, 5, 8, 10.00
לב 4: טמפוטו 30 2, 5, 7.50, 10.00
מוזיאון ת"א: עיניים שחורות 7.00, 9.00

רמת־גן

אואזיס: נרין 4, 6.40, 9.30
לילי: יופיו של החטא 7.15, 9.30
רביבן:
גן 1: מעקב צמוד 5, 7.20, 9.40
גן 2: ללא מוצא 6, 9
גן 3: רקוד מושחת 5, 7.30, 9.40
גן 4: מעקב צמוד 6.15, 9.15

ירושלים

אוריון: הזעקה לחופש 4.30, 7.15, 9.30
אורנע: לילה מגניב 4.30, 9.15
רון: חשוד 4.30, 7.00, 9.00
בית אגרון
מרד הנעורים 18.00
מלכוד 22 20.00
וודי אלן — זליג 22.15
מלכוד 22 24.00
כפיר: חיזור גורלי 4.00, 7.00, 9.30
אורגיל: מעקב צמוד 4.30, 7, 9.00
מיטשל: כחום הגוף 7.00, 9.00
סמדר: נערות עובדות 7.00, 9.15
הבירזע סגור לרגל שיפוצים
עדן: אבא רד ממני 4.30, 7, 9.00
תיאטרון ירושלים: תקוה ותהילה 18.45, 21.45

חיפה

אורה: אורות הכרך 4.30, 7.00, 9.15
חן: אבא רד ממני 4.30, 7.00, 9.00
עצמון 1: חיזור גורלי 4.30, 7.00, 9.15
עצמון 2: זעם של כבוד 4.30, 7.00, 9.15
עצמון 3: זעקת הנשרים 4.30, 7.00, 9.15
רון: הזעקה לחופש 4, 6.30, 9.00
אורלי: יופיו של החטא 6.45, 9.15
קרן אור המחודש:
ת"א לוס אנג'לס 7.00, 9.15
פאר: הפורצת מסן פרנסיסקו 5.00, 7.30, 9.30

נתניה

שרון: ת"א לוס אנג'לס 5, 7, 9.15

חולון

סבוי: חיזור גורלי 5, 7.15, 9.30
מגדלי: הקיסר האחרון 6.00, 9.00
ארמון: ת"א לוס אנג'לס 5, 7.30, 9.30

בת־ים

עצמאות: חיזור גורלי 5, 7.15, 9.30

הרצליה

היכל: מלתעות 4 5.00, 7.15, 9.30

פתח־תקוה

היכל 1: חיזור גורלי 5, 7.15, 9.30
היכל 2: הזעקה לחופש 5.00, 7.15, 9.30
היכל 3: שגעון בחלל 7.15, 9.30

עפולה

מוסקוטרון: עכבר הבארים 9.00

ראשון־לציון

רון 1: חיזור גורלי 7.30, 9.10
רון 2: זיווג משמים 7.30, 9.30

תיאטרון

הבימה
התיאטרון הלאומי
הערב יום ה', 17.3
מעגל הגיר הקווקזי: 10.00, 20.30
ג'ון גבריאל בורקמן (בכורה)
בניטו – הבימרתף: 20.30
אנשים קשים – כפ"ס

צוותא
לתרבות מתקדמת
יום ה' 17.3 בשעה 21.30
רכוש נטוש

שרותים ● עזרה ● תחבורה

תורנות בתי־מרקחת

בת־ים: גני בת־ים – הנביאים 3
חולון: ארהן – הופין 52; עין יהב – עין יהב 2
ירושלים: מגן – יפו 102
נתניה: תרופה – הרצל 2
פתח־תקוה: רסל – רוטשילד 89
רמת־גן: יחלום – קריניצי 63
תל־אביב: שלמה המלך – שלמה המלך 78; קופ"ח – אמסטרדם 7
חיפה: יבנה – אבן סינא 7

משטרה

ירושלים, תל־אביב, חיפה, רמת־גן, בני־ברק, חולון, פתח־תקוה – טל' 100. באר־שבע, נהריה, נתניה, נצרת – טל' 100. אילת – 244; חדרה – 22444.

רכבות

מירושלים לבני־ברק וחיפה: בימים א'־ה': 16.00; בימי ו' וערבי חג: 11.30.
מחיפה לבני־ברק וירושלים: א'־ו': 7.00.
מתל־אביב לחיפה: בימים א'־ה': 6.00, 7.00, 8.00, 8.16, 9.00, 10.30, 12.00, 13.00, 14.00, 15.00, 16.00, 17.00, 18.30, 20.00.
בימי ו' וערבי חג: 6.00, 7.00, 8.00, 9.00, 10.30, 12.00, 13.00, 14.00, 15.00.
מתל־אביב לנהריה: בימים א'־ה': 6.00, 8.00, 12.00, 14.00, 16.00. בימי ו' וערבי חג: 6.00, 8.00, 12.00.
מחיפה, בת־גלים, לתל־אביב: בימים א'־ה': 6.00, 6.30, 7.30, 8.30, 10.00, 11.05, 11.30, 12.30, 13.30, 14.30, 15.30, 16.30, 17.30, 19.30.
בימי ו' וערבי חג: 6.00, 6.30, 7.30, 8.30, 10.00, 11.30, 12.30, 13.30, 14.30.
מנהריה לחיפה ותל־אביב: בימים א'־ה': 6.30, 9.05, 10.40, 14.35, 16.33, 18.38. בימי ו' וערבי חג: 9.05, 10.35.
* הרכבת תופעל בימי א' בשבוע ויום אחרי חג בלבד.

תורנות בתי־חולים

תל־אביב והמרכז

● בית החולים ע"ש שיבא תל־השומר – כל המחלקות – כל השבוע.
● בית החולים בילינסון, פתח־תקוה – כל המחלקות – כל השבוע.
● בית החולים ע"ש רוקח, תל־אביב – בימים ב', ה', ו' – כירורגיה ופנימית, ילדים – כל השבוע.
● בית החולים איכילוב, תל־אביב – בימים א', ג', ה' שבת – כירורגיה ופנימית.
● בית החולים וולפסון, חולון – כל המחלקות – כל השבוע.
● בית החולים אסף הרופא – כל המחלקות – כל השבוע.

נתניה

● בי"ח לניאדו נמצא בתורנות למקרים דחופים – כל השבוע, כולל שבת.

ירושלים

ביקור חולים – ילדים
שערי צדק – פנימית, נשים
הדסה ע"כ – כירורגית, אורטופדיה, עיניים, א.א.ג.

מוקד קופ"ח כללית

המוקד ימסור מידע טלפוני בימים א'־ה' בין 20.00–08.00. בימי ו' 15.00–08.00. טלפונים: 03־433500, 03־433500.

יד ביד – ארון קשבת בטלפון לילד ולנוער – קו לנוער במצוקה
ירושלים – 02־243858
ת"א – 226027 (24 שעות)
חיפה – 04־229488 (20.00–1.00)
גליל מערבי – 04־922222

קו פתוח לנוערים במצוקה בימי ב' ה' – טל. 222732.
„קו פתוח" – ערן קשבת לילדים ובני־נוער 03־221880 (24 שעות)

עזרה ראשונה

עזרה ראשונה לשיניים שליד המכון לרפואת שיניים בישראל. בתל־אביב — בימים א'—ה' בין השעות: 23.00—21.00. בלילות שבת וערבי חג בין השעות: 24.00—18.00. בשבתות וחגים בין השעות: 21.00—15.00.
הכתובת: רח' בר־כוכבא 49, טל' 284649.
בחיפה: רחוב הנמל 26, קומה ג', טל' 523566. פתוחה מדי יום ביומו, כולל ערבי שבתות, שבתות וחגים מ־20.00 עד 23.00 בערב.

מרפאת שיניים לעזרה ראשונה
המרפאה פתוחה כל יום כולל שבתות וחגים בין השעות 9.00–24.00. אחרי חצות בתאום טלפוני בלבד.
ריינגולד סנטר שער 3 (ליד המשביר) קומה א', טל' 03־283822, 294869.

מרכז סיוע לקורבנות אונס
לרעננה ואיזור השרון, טל' 052־32432 בימים א'—ה' בשעות 21.00—17.00.

עזרה ראשונה נפשית
ער"ן ירושלים — טל' 02־227171
ער"ן תל־אביב — טל' 03־5461111
ער"ן ילדים ונוער, ת"א — טל' 03־261113
ער"ן חיפה — טל' 04־672222
ער"ן כרמיאל (גליל מערבי) — 04־988410
ער"ן נתניה — טל' 053־335316
ער"ן כפר־סבא — 052־913999
ער"ן באר־שבע — טל' 057־418111

סילוק מיטרדים
מוקד עת"א למקרים דחופים — טל' 106.

מד"א

ירושלים, ת"א, חיפה — טל' 101. רמת־גן, בני־ברק, גבעתיים — טל' 781111, לוד/רמלה — 101, טל' 08־221022; עפולה — טלפון 065־93334; טבעון — 101, טלפון 04־931401; נהריה — טל' 04־823333; בת־ים — טל' 5511111. באר־שבע — טל' 057־74767; שח"ל בגוש דן, טל' 03־530848.

ראשי יישובים יהודים וערבים קוראים לזרז את תהליך השלום

פורום ראשי היישובים התכנס במעלות, וגינה הקיצונים משני הצדדים ● הוחלט להפוך את הכינוס לפורום של קבע, אחת לחודש

יהודה צור

„אנו קוראים לממשלת ישראל לזרז את תהליך השלום, כדי להגיע במהירות לשלום המיו־חל", קראו אתמול ראשי יישובים יהודים וערבים בגליל המערבי, שהתכנסו במעלות.

הפגישה נועדה לגנות את גילויי האלימות והקיצוניות משני הצדדים, שהחלו להופיע בגליל המערבי, שמטרתם לפגוע בדו־קיום בשלום בין שני העמים.

ראשי היישובים הערבים שנוכחו בישיבה, הדגישו שערביי הגליל בכלל, והגליל המערבי בפרט, אינם צריכים להוכיח את נאמנותם למדינה, כי הם עשו זאת בארבעים השנים האחרונות.

ראש מועצת מעלות, שלמה בוחבוט, הציע להקים פורום קבוע של ראשי יישובים יהודים וערבים, אשר יתכנס מדי חודש במטרה להגביר את שיתוף הפעולה בין יהודים וערבים ולדאוג לשמירה על השקט באזור.

החלטה חשובה נוספת, היא קריאה לכל ראשי המועצות באזור לפתוח במבצע של חילופי תלמידים בין בתי הספר היהודים והערבים. בוחבוט, אמר, „יתכן שהפסדנו את דור המבוגרים, אך הצעירים נתונים עדיין להשפעה, והיא תהיה חיובית

אם נצליח להביא כיתות של ערבים לבתי הספר היהודיים ולהפך, ול־הוכיח לכולם שכל בני האדם רומים, בלי הבדל מוצא.

ראש מועצת פאסוטה, ועריה עאסי, קרא לנוכחים לתבוע מיצחק שמיר לרכך את התנגדותו לתהליך השלום וליוזמת שולץ, כדי שיובא שלום לאזור. ראשי המועצות החלי־טו להימנע מקריאה ישירה לשמיר, ואימצו קריאה לממשלה כולה לזרז תהליך של שלום.

הפורום החליט להתכנס מדי חודש באופן קבוע.

רבין — כוסית קטנה בחתונה

שר הביטחון, יצחק רבין והזמר־מלחין, צביקה פיק, נפגשו אמש בחתונת בתו של יו"ר מועצת פועלי קרית־מלאכי, שלמה סופר. ח"כ רפי אדרי, שרת הבריאות שושנה ארבלי־אלמוזלינו, ורבין הפצירו בפיק שישיר, אבל באירוע לא היתה תזמורת

ראש ענף פסיכולוגיה במפח"ש: החיילים חשים תיסכול, אבל אין פגיעה במוטיבציה

עתיים

„מהשורה התחתונה של ממצאי הסקרים שערכה מפקדת חילות השדה בקרב החיילים המשרתים בשטחים עולה, כי אין אצלם בעיה מהותית של מוטיבציה, מוראל או חוסן. יש טענות על תיסכולים, כעסים ומבוכה, אבל בסך הכל לא מצאנו שום פיקפוק לגבי קשר העמידה של החיילים בביצוע המשימות", כך אומר ראש ענף פסיכולוגיה במפח"ש, סא"ל ג., לראיון ב„במחנה". הוא ציין כי 70 אחוז מהחיילים אמרו שהם חשים כעס ותיסכול מהפעילות, בעיקר בשל הקשיים להתמודד עם האוכלוסיה האזרחית. 70 אחוז הביעו דעה חיובית כלפי מדיניות היד החזקה, ואמרו שהיא מוצדקת ואפקטיבית.

60 אחוז מהחיילים ציינו שדימויים העצמי כחיילים התחזק בעקבות הפעילות, ו־90 אחוז אמרו שהם נותנים אמון מלא במפקדים.

● בית המשפט הבינלאומי בהאג הודיע אתמול כי יקיים את ההליכים, כדי להיענות לבקשת האו"ם לקבלת יעוץ, בענין החוק האמריקאי הקורא לסגירת נציגות אש"ף באו"ם.

מפלגת הפועלים המאוחדת — המרכז
לוח פעילות שבועית מה־17.3—23.3.88

יום חמישי — 17.3

קיבוץ בית השיטה – 8.30 – ח"כ אמירה סרטני – מפגש תלמידים.
בית ג'אן – 16.00 – דני פלג – מפגש נוער מפ"ם.
קיבוץ געתון – 21.00 – אילן גילאון – אסיפת חברים.

יום שישי — 18.3

סניף חולון – 8.30 – אילן רגב – פגישה עם משלחת השוה"צ.
מוסד „העמקים" – 9.00 – חנן ארז – יום פוליטי עם חניכי המוסד.
חולון – ביה"ס מיטרני – 9.30 – אילן גילאון – הייד פארק פוליטי.
חיפה, תיכון עירוני א' – 10.00 – ח"כ אלעזר גרנות – מפגש תלמידי י"ב.
עפולה – היכל התרבות – 10.00 – ח"כ אמירה סרטני – פנל פוליטי עם תלמידים.
ביה"ס שער הנגב – 11.00 – עמוס שמיר – מפגש תלמידים.
אזור, אולם ההסתדרות – ב־20.00 – שימת שוויצר, דוד שוטמן – מפגש חגיגי עם עולים חדשים.
כפר חפוז – 20.00 – דני פלג – סמינר נוער – מכבי צעיר.
קיבוץ גשור – 21.00 – אילן רגב – אסיפת חברים.
קיבוץ נח – 21.00 – אילן שדה – אסיפת חברים, בנושא ערביי ישראל.
קיבוץ בית העמק – 21.00 – ח"כ חייקה גרוסמן – ערב שבת.

מועצת נוער מפ"ם ח"ג – מתכנסת בגבעת חביבה ב־18-19.3.88 לדיון בנושאי כלכלה, חברה, נוענות, חינוך ודמוקרטיה

סמינר לעובדים סניף בת־ים יתקיים בגבעת חביבה ב־18—19.3.88 בהשתתפות: אלישע שפירא, צבי רוכל, דב אלקנתי

יום שבת — 19.3

כנס אזורי של מפ"ם – תל־אביב – גוש דן – המרכז יתקיים בבית חבורי – רח' שולמית 7 תל־אביב בנושא: מדיניות חוץ ובטחון, תהליך השלום, ערביי ישראל. פתיחה בשעה: 9.30 בבוקר

קיבוץ יד־מרדכי – 10.30 – אילן גילאון – במפגש עם צעירי סניף פתח־תקווה.
תל־אביב, בית המלון – 19.30 – דוד שטוקפיש – מועדון יודיש.
תל־אביב, בית חבורי – 20.00 – ח"כ יאיר צבן – ערב ראיונות.
קיבוץ ניר דוד – 21.00 – דני גל – שיחת קיבוץ.
קיבוץ כפר מסריק – 21.00 – אילן רגב – שיחת קיבוץ.
קיבוץ עברון – 21.00 – חנן ארז – שיחת קיבוץ.

יום ראשון — 20.3

ישיבת מרכז מפ"ם תתקיים ביום א' 20.3.88, בשעה 15.00 באולם „צוותא" בת"א. על סדר היום:
✦ הכרעה על דרך הופעת מפ"ם בבחירות לכנסת ה־12
✦ הצעות החלטה של סניפים וקיבוצים יש להגיש למרכז מפ"ם – עד יום א' 20.3.88, שעה 10.00 לידי רבקה ניר.
החברים מתבקשים להבטיח השתתפותם ולדייק!

יום שני — 21.3

מוסד „מבואות עירון" – 9.15 – אילן גילאון – מפגש עם גוף בוגר.
סניף רמת־גן־גבעתיים – 10.00 – ד"ר א. זדון – מועדון חוג לתנ"ך.
סניף פתח־תקווה – 10.00 – דב ברניר – מועדון וותיקים – בנושא: סילוף ההיסטוריה ע"י הרביזיוניזם.
ירושלים, כנסת – 13.00 – ח"כ אמירה סרטני – עם תלמידים מכפר מנחם.
טירת הכרמל – 16.00 – דב אלקנתי, אריה חדש, עמוס משה – מבצע תו ועידה.
סניף באר־שבע – 16.00 – מבצע תו ועידה – עם פעילי המרכז.
סניף חיפה – 17.00 – צבי בארי – אסיפת חברים.
גבעתיים – 17.30 – ברידצון מתחיתו – מועדון נרקיס 5.
ירושלים, הר גילה – 19.00 – ח"כ חייקה גרוסמן – מפגש בוגרי קורס קצינים.
קיבוץ גן־שמואל – 21.00 – אילן גילאון – שיחת קיבוץ.

ערב התייחדות עם זכרם של אידה ויהושע קרינסקי־ויסוצקי ז"ל בסניף מפ"ם תל־אביב בשעה 18.00
✦ רב שיח בנושא: חברות בין הקבה"א ומפ"ם בעיר – מאז הקמת הליגה הסוציאליסטית בהשתתפות: מאיר תלמי (יודקס), חנן ארז, צבי נתנזון, נפתלי סדר. מנחה: חיים שחורי
✦ חלוקת ציון לזוכים בעד פעולות חברתית ותנועתית ע"ש אידה ויהושע ז"ל

יום שלישי — 22.3

סניף רמת־גן־גבעתיים – 10.00 – שרגאי – ממשטרת רמת־גן – מועדון וותיקים.
סניף טבריה – 16.00 – עמוס משה, דוד גלאנס, יוסי וייצמן – מבצע תו ועידה.
רמת־גן – מועדון ויצ"ו – 16.45 – נטע מן – מועדון גימלאים.
סניף נס־ציונה – 18.30 – אבי שיין – מזכירות סניף.
סניף ראשון־לציון – 19.30 – דב פלג, אפרים זילוני, יודיא לבו, אריה ינאי, אברהם אחיעוזר, אילן גילאון, שושנה רון – חוגי בית.
רמת־אביב – בית קנובצ'י – גדי יציב – בפורום פוליטי של יוצאי אמל"ט, של מפלגת העבודה.

יום רביעי — 23.3

במרכז בשעה 13.00 – פגישת רכזי אזורים + מזכירי סניפים גדולים

במרכז – 16.00 – וולדי מורג, לזר לוזוביץ – עם פעילים יוצאי רומניה.
סניף רמת־גן־גבעתיים – 18.30 – אסתר עומר – מועדון הרוא"ח 154.
קיבוץ סער – 20.00 – אילן גילאון, דני פלג – מפגש צעירים.
סניף קרית עקרון – 20.00 – חנן ארז, וולדי מורג – חנוכת מועדון מפ"ם וסניף „צוותא".

איגוד מקצועי

יום ראשון — 20.3

במרכז – 18.00 – תא ארגון עובדי צה"ל – הערכות לקראת מרכז הארגון.

יום שלישי — 22.3

במרכז – 10.00 – חנן ארז, ח. אלקסלסי, נטע מן – מטה בחירות איגוד מקצועי.
במרכז 16.00 – התכנסות תא אחיות – בהשתתפות: דב אלקנתי, נעמי ריפתין, שולה ברקן, מלכה גרבלר – מזכ"ל הסת' האחיות.

שוטרים יאבטחו הקרנת הסרט „תעודת מעבר" בתל־אביב

שעי"ה

עשרות אמנים, פוליטיקאים ואנשי רוח, יהודים וערבים, הבטיחו השתתפותם מחר בהקרנת בכורה חגיגית של „תעודת מעבר", סרטו הראשון של ראשיד משראווי (יליד 1962), איש מחנה הפליטים שאטי בעזה.

שחקני תיאטרון אל־חכוואתי, נתן זך, ח"כ יוסי שריד, אורי ברבש, אמיל חביבי, סמיח אל קאסם, תופיק זאייד ראש עיריית נצרת, נתן וולוך סגן ראש עיריית תל־אביב, והדייר אל שפי מעזה — יהיו בין האורחים הרבים בהקרנת הבכורה החגיגית. חלקם יישאו דברים לפני הקרנת הסרט.

בלשכתו של נתן וולוך, סגן ראש עיריית תל־אביב, נתקבלו בימים האחרונים מאות רבות, ופניות לבטל את ההקרנה המתוכננת בסינמטק, שהוא מוסד עירוני. וולוך הודיע כי הוא עומד איתן מאחורי החלטת מנהל הסינמטק, אלון גרבוז, להקרין את הסרט.

לאחר ההקרנה החגיגית צפויות הקרנות נוספות בשעות 22.15 ו־22.45, לקהל הרחב.

כוחות משטרה מיומנים יאבטחו את האירוע לאחר שנודע שצפויות במקום הפגנות של אנשי „כך" וקבוצות ימין נוספות.

הסרט „תעודת מעבר" מתאר מסע חסר סיכוי של זוג ערבי, איש ואשה, המנסים לחצות את הגבול מישראל למדינה ערבית דמיונית ונתקעים במעבר הגבול בין המחסום הישראלי למחסום הערבי, ללא דרכונים וללא מוצא.

הסרט נעשה, בין היתר, במימון קרן תל־אביב לספרות ואמנות ומשרד התעשייה והמסחר.

תסריטים על חיים סלאבין ונפתלי הרץ אימבר זכו בפרס ורנר

יעל ישראל

פרס קרן ורנר לפיתוח כתיבת תסריטים מקוריים, בחסות מרכז הסרט הישראלי שליד משרד התעשייה והמסחר, ניתן אמש לשני תסריטים העוסקים בתולדות היישוב היהודי בארץ, שנבחרו לכבוד חגיגות ה־40.

קרן וורנר נתרמה לישראל על ידי חברת ההפקה האמריקנית „האחים וורנר", לאחר שזו ביטלה הסכם להפיק כאן את הסרט „פרשת אנטבה" לפני כעשר שנים. שני התסריטים חילקו ביניהם את הפרס, בסך 10 אלפים דולר.

ערן דניאל זכה בפרס על תסריטו העוסק בחיים סלאבין, מי שהיה מנכ"ל תע"ש הראשון. מהנדס גאון ושנוי במחלוקת. הוא נפטר לפני שבע שנים, איש ממורמר שלא זכה לאהדת הממסד.

התסריט השני שזכה בפרס הוא תסריטם של מאיר דורון, והבמאי גבה צה"ל, יואל שרון, שסרטו „הלם קרב" ייצא בקרוב למסכים. שרון ודורון מתארים בשם „התקווה" את הולדתו של ההמנון הלאומי והולדתה של המדינה, דרך סיפור חייו הגחמני של המשורר נפתלי הרץ אימבר וחמש שנות שהותו בפלשתינה בסוף המאה שעברה, כולל פרשת אהבתו הבלתי אפשרית לרעייתו של לורד לורנס אוליפנט.

בכפר הדרוזי ינוח תובעים לנתקו ממועצת מרכז גליל

קובי מנדל

נציגי הכפר הדרוזי ינוח שבגליל המערבי תובעים, לכונן בכפרם מועצה מקומית נפרדת מהמועצה האזורית „מרכז הגליל" המאגדת בתוכה את הכפרים ינוח, כיסרא, סמיע וג'ת, לנוכח אי הסדרים חמורים במועצה וניהול כושל לטענתם, הגורמים להיעדר שירותים נאותים ולהתעלמות מבעיותיו של הכפר. בינוח כ־3,000 תושבים.

לדברי חמרן סעיד, יו"ר ועד ההורים בבית הספר המקיף מרכז גליל ורכז וועדת המעקב שהוקמה בכפר, צברה המועצה האזורית גירעונות כספיים המסתכמים בכשבעה מיליוני שקלים. ניהולה הכושל גרם לכך שמאז ראשית חודש פברואר מושבת בית הספר האזורי, ועובדי המועצה האזורית שובתים. „אין חינוך, אין פיתוח, הרחובות מלאים בפסולת, הנוער מסתובב ברחובות ומתלכד לכנופיות," קבל.

נציגי הכפר, טענו אתמול במסיבת עיתונאים בחיפה, „בשל שיקולים חמולתיים ואינטרסים אישיים, הגיעו לראשות המועצה אנשים שאין להם כשרונות מתאימים הקואליציות שהתחלפו בזו אחר זו ביצעו עברות על החוק, חרגו מסמכויותיהן, ביצעו פרויקטים ללא תקציבים מאושרים והובילו את קופת המועצה לפשיטת רגל. נציגי הקואליציות השונות דאגו לעניניהם של תושבי הכפרים כיסרא וסמיע, תוך התעלמות מהאינטרסים החיוניים של שני הכפרים האחרים, ג'ת וינוח".

במחאה על המצב השורר במועצה האזורית, החרימו תושבי הכפר ינוח את הבחירות למועצה האזורית שנערכו בחודש דצמבר האחרון, והחליטו לתבוע את ניתוקם ממועצה זו כדי להקים מועצה נפרדת לכפר.

שערי מטבע־חוץ בנק הפועלים — 16.3.1988

	היחידה	בנקנוטים קניה	בנקנוטים מכירה	העברות והמחאות קניה	העברות והמחאות מכירה	שערים יציגים
סל מטבעות	1	—	—	1.7059	1.7271	1.7155
דולר אמריקני	1	1.52	1.60	1.5583	1.5777	1.5675
מרק גרמני	1	0.92	0.96	0.9352	0.9468	0.9391
לירה שטרלינג	1	2.83	2.96	2.8797	2.9156	2.8999
פרנק צרפתי	1	0.26	0.28	0.2740	0.2774	0.2761
ין יפאני	100	1.20	1.26	1.2249	1.2402	1.2294
גילדן הולנדי	1	0.81	0.85	0.8304	0.8408	0.8360
פרנק שוויצרי	1	1.11	1.16	1.1286	1.1427	1.1356
כתר שבדי	1	0.25	0.27	0.2624	0.2657	0.2640
כתר נורווגי	1	0.24	0.25	0.2456	0.2486	0.2470
כתר דני	1	0.24	0.25	0.2431	0.2461	0.2447
מרק פיני	1	0.37	0.40	0.3726	0.3905	0.3882
דולר קנדי	1	1.22	1.28	1.2425	1.2580	0.2500
דולר אוסטרלי	1	1.10	1.18	1.1386	1.1528	1.1464
ראנד דרום אפריקני	1	0.44	0.74	0.7325	0.7416	0.7368
פרנק בלגי	10	0.43	0.46	0.4463	0.4519	0.4489
שילינג אוסטרי	10	1.30	1.37	1.3276	1.3442	1.3358
לירה איטלקית	1,000	1.23	1.31	1.2599	.2757	1.2664

חשד שחברת אבטחה שיחדה שוטרים תמורת אספקת לקוחות

זהבה מוזס

היחידה לחקירות פנים במשטרת ישראל חוקרת זה מספר חודשים חשד למתן שוחד לשוטרים במרכז הארץ על־ידי חברת האבטחה „אמינות אלקטרוניקה”. עד כה לא הושעה אף שוטר מעבודתו. מנהל החברה ומנהל השיווק נעצרו ושוחררו בערבות.

לפי החשד הציעו מנהלי החברה לשוטר האחראי על עסקים במשטרת ראשון־לציון עידוד וגמול תמורת קידום האינטרסים של החברה, שיתבטא במשכורת ובתמריץ של 50 ש"ח עבור כל לקוח שיגיע דרכו.

החקירה בפרשה החלה בחודש דצמבר האחרון וממנה עולה כי מנהל השיווק של חברת האבטחה „אמינות אלקטרוניקה”, זאב מאור, פנה לשוטר העוסק ברישוי בתחנת משטרת ראשל"צ וביקש לסכם עימו עסקה, לפיה עליו לאשר לבעלי עסק בעיר כי הם ממלאים את דרישות המשטרה לגבי בטיחות העסק. מנהל השיווק של חברת האבטחה נתן לשוטר רשימת בעלי עסק שברשותם אזעקה מסוג מסויים וביקש ממנו לפסול את מערכת האזעקה כמערכת לא תקנית ולאלץ את בעלי העסק להחליפה במערכת אזעקה של חברתם. כתמורה לכך הבטיח מנהל השיווק לשוטר משכורת וכן תמריץ על כל לקוח שיקנה מערכת אזעקה.

שוטר הרישוי מראשל"צ פנה לממונים עליו עם ההצעה ואז הוחלט כי הוא ישתף פעולה עם המציע. משראה מנהל השיווק כי לא חל שום שינוי במספר המכירות של החברה הפגיש את השוטר עם מנהל החברה, דוד כבאי מראשון־לציון. בפגישתם חזר מנהל החברה על הצעת מנהל השיווק. בעקבות זאת נעצרו מנהל החברה ומנהל השיווק ב־24.1.88. נפתח נגדם תיק פלילי בגין עבירת שוחד והם שוחררו בערבות.

לבקשת המשטרה הוצא בשעתו צו איסור פרסום על הפרשה בשל הסתעפות החקירה ואתמול הוסר הצו.

מנהל החברה דוד כבאי טען בחקירתו כי מספר שוטרים במשטרת נתניה עושים עימו עסקים בצורה דומה לזו שהציע לשוטר מראשון־לציון. בעקבות זאת פתחה היחידה לחקירות פנים במשטרה בחקירה אולם, כאמור, עד כה לא הושעה אף שוטר מתפקידו.

טלקס

● **מרכז ספורט חדש יוקם בחיפה**

מרכז ספורט חדש יוקם במבואות הדרומיים של חיפה, סמוך למרכז הסקווש, במסגרת המשך פיתוח איזור הנופש והקיט בכניסה לחיפה.

מרכז הספורט ישתרע על שטח של 26 דונם, מתוכם 18 דונם דשאים. המרכז יכלול מבנה ענק ובו חדרים לחוגי ספורט, בית־קפה ומסעדה, שתי בריכות שחייה ובריכה לפעוטונים, מגרשי טניס ומגרשים רב־תכליתיים לכדורסל ולכדורעף. בניית מרכז הספורט תחל בסוף החודש, ותימשך כשנה.

בעיריית חיפה נמסר, כי משקיעים מחו"ל ומישראל ישקיעו בפרוייקט בשלושה מיליון דולר, להשקעה במרכז הסקווש הפועל מזה שנתיים.

את מרכז הספורט תכננו האדריכלים עוזי גורדון, דינה אמר ועמרי ילין.

איזור הנופש והקיט ישתרע על שטח של כאלף דונם ויהיה הגדול בארץ.

קובי מגדל

ידידת בעלה של ניבה ברוש חשודה במעורבות ברציחתה

עתי"ם

בית־משפט השלום בירושלים האריך אתמול בחמישה ימים את מעצרה של רונית בן חיים (22), החשודה במעורבות ברצח האחות ניבה ברוש, שגופתה נתגלתה בסוף חודש ינואר השנה בתוך מכונית „רנו” בוואדי שבשכונת עין־כרם בירושלים.

השופטת ד"ר איילה פרוקצ'יה התירה לפרסם את העובדה שבן־חיים נעצרה לפני 12 יום ומאז הוארך מעצרה בעשרה ימים.

החשודה בן־חיים היתה ידידת בעלה של הנרצחת, דורון ברוש, וחוקרי המשטרה סברו שיש לה קשר לרצח מאחר שבבדיקה במכונת אמת הוכח ששיקרה בכמה מתשובותיה.

בעת הדיון אתמול הודה ראש צוות החקירה המשטרתי, מפקח משנה חיים גב, שלמשטרה אין כיום כל הוכחות הקושרות את בן־חיים לפרשת הרצח. לדבריו, מסדרי הזיהוי שנערכו לה הניבו תוצאות שליליות לאחר שהמשתתפים לא זיהו אותה כמי שהיתה במכונית ה„רנו” ביחד עם ניבה ברוש ביום היעלמה של ניבה, יום לפני שנתגלתה גופתה. לחוקרים התברר רק בימים האחרונים כי ניבה המנוחה שהתה ביום חמישי 28 בינואר, היום בו נעלמה, במחלקת המשק של בית־החולים „הדסה” בעין־כרם, בו עבדה כאחות. ניבה הגיעה לשם כדי לקחת כרטיס להסעות חינם לעובדים ומאז לא נראתה בחיים.

פרקליטה של רונית בן־חיים, עו"ד אורי שטנדל, ביקש להאריך את מעצרה לתקופה קצרה בלבד, משום שביום ראשון היא אמורה להיכנס לניתוח בבית־חולים בירושלים. השופטת האריכה את מעצרה עד ליום א' בצהריים, אך המליצה למשטרה לשחרר אותה כבר ביום שישי הקרוב, כדי שתוכל להתכונן ולנוח לקראת הניתוח.

רונית בן־חיים מובאת לבית־המשפט להארכת מעצרה

חשודים ביבוא ק"ג קוקאין שוחררו ממעצרם ונעלמו

יואב אביב

המשטרה פתחה במצוד אחר האחים שלמה ודני אוריי מעכו, המואשמים בבית־המשפט המחוזי בחיפה ביבוא ק"ג קוקאין מקולומביה ושוחררו ממעצרם בגלל טעות.

כתב־האישום נגד שני האחים הוגש ב־15 בינואר לבית־המשפט המחוזי בחיפה ומעצרם הוארך. השופט אליהו כהן, שהאריך את מעצרם, קבע בטעות, כי כתב־האישום יוקרא בפני הנאשמים ב־22 במארס, כלומר, 67 יום לאחר הגשת כתב־האישום.

אתמול בבוקר התייצב סניגורם של האחים, עו"ד נחמן רם, בבית־המשפט וביקש מהשופט אליהו כהן לשחרר את שני האחים לאלתר ממעצרם, לאחר שחלפו 61 יום מאז נעצרו. לטענת הסניגור, על־פי החוק חובה היתה להקריא את כתב־האישום בתוך 60 יום מעת הגשתו.

השופט אליהו כהן נעתר לבקשת הסניגור ושיחרר את האחים. יחד עם זאת, לבקשתה של התובעת עו"ד נורית גרובר, הוא הודיע להם באמצעות יחידת המעצר קישון, כי עליהם להתייצב עוד באותו יום בשעה 12 בצהריים בבית־המשפט בחיפה על מנת להשיב על כתב־האישום נגדם.

עו"ד גרובר, שחששה כי השניים לא יתייצבו בבית־המשפט, ביקשה ממפקד בית המעצר להחתים את השניים על התחייבות, אולם מיד לאחר שיחרורם הם נעלמו.

בשעה 12 בצהריים המתינו להם לשווא אנשי החוק. התובעת ביקשה מהשופט לחתום על צו הבאה נגד השניים ועל צו עיכוב יציאה מהארץ.

המשטרה פתחה בחיפושים נרחבים אחריהם ונמלי הים והאוויר קיבלו הנחיה שלא לאפשר לשניים לעזוב את הארץ.

● תלמידים מחמישה בתי־ספר תיכוניים באיזור המרכז לומדים פעם בשבוע ביחידה לנוער שוחר מדע בבית־הספר לחינוך של אוניברסיטת תל־אביב.

● אלים (מיל.) אורי אלמוג נתמנה לתפקיד ממונה בשירות התעסוקה על נושאי העובדים הזרים, במגזר הערבי, עובדי יש"ע ודרום לבנון.

סוף שבוע עם

הארץ

עיתון לאנשים חושבים

ביקור שמיר בוואשינגטון
פולס, יואל מרקוס, צבי בראל

דרושים: רופאי עיניים ופיזיותרפיסטים
ערביי ישראל מתגייסים למען אחיהם בשטחים
רן כסלו

בין שקדיה לבקבוק תבערה
יום יום בהתנחלויות/רומן פריסטר

פרשת ולדשטיין
מדוע לא הועמד ראש מועצת בנימין לדין
אייל ארליך

שלטון בגוף ראשון
ז'יסקר ד'אסטאן נזכר/יואב טוקר

אסור לגעת במשיח
עימות במפ"ם/רחל טל־שיר

א. שוויצר על תוספת היוקר ● אורי ניר על מדיניות חדשה במנהל האזרחי ● יואב קרני עם יהודי ארה"ב ● אורי קליין על סטיבן שפילברג

כתב זר/תום שגב ● הארץ שלנו/מאיר שלו ● מקורות מדיניים/עקיבא אלדר ● כמעט/נחמיה שטרסלר, יוסי שרמן, יהודה שרוני ● הטלוויזיה של השבוע/הדה בושס

בפלילים

עונשי מאסר כבדים למתפרעי „יום השלום”

שלמה גלזר

עונשי מאסר של שנה וחצי ושנתיים בפועל הוטלו בתחילת השבוע בבית־המשפט בחדרה על שישה תושבי כפר ערה ואום־אל־פאחם שהורשעו בהתפרעויות ב„יום השלום”.

מוחמד אחמד יונס מכפר ערה נידון לשנתיים מאסר בפועל ושנה וחצי על תנאי. נאסר אחמד יונס ואחיו עומר יונס מכפר ערה וכן זוהיר מוחמד עבדל, איברהים מוחמד מחג'נה ועדי מחבינה מאום־אל־פאחם נידונו לשנה וחצי מאסר בפועל ושנה וחצי על תנאי.

השישה הורשעו בתקיפת שוטרים, יידוי אבנים, התקהלות והפרת הסדר הציבורי בנסיבות מחמירות.

שני תושבים אחרים מאום־אל־פאחם, מוחמד איברהים אגבריה ואחמד אגבריה, שהורשעו גם הם בהתפרעויות ב„יום השלום”, נידונו ל־78 ימי מאסר בפועל.

בעקבות אירועי „יום השלום” במגזר הערבי ב־21.12.87 נעצרו על־ידי המשטרה כ־200 חשודים, חלקם עדיין במעצר.

הוארך מעצר פעיל „כך” החשוד בהצתת כנסיה

ניצה רימון

מעצרו של פעיל „כך” נועם פרידמן בן 19 מירושלים, החשוד ב־12 פרשיות של הצתות, גרימת נזק והשחתת רכוש, הוארך אתמול ב־10 ימים בבית־משפט השלום בפתח־תקווה.

נציג המשטרה טען, כי החשוד ביצע נסיון כושל להצית את הכנסיה האנגליקנית בירושלים, לאחר שבשעתו גרם נזק רב לכנסיה. כמו־כן ניקב ב־4 מקומות שונים בירושלים צמיגי 20 מכוניות של ערבים, שבר שמשה באחת מהן, צייר סיסמאות על מכוניתו של איש „שלום עכשיו” בירושלים וסיסמאות של תנועת „כך” על ביתו של ראש עיריית ירושלים טדי קולק ועל בניין הטלוויזיה בירושלים.

נציג המשטרה ציין, כי יש לחקור מעורבים נוספים בפרשה, ולכן ביקש הארכת המעצר ב־10 ימים.

השופט שלי טימן האריך, כאמור, את מעצרו של החשוד ב־10 ימים בהסכמת סניגורו, עו"ד מאיר שכטר.

בקבוקי האפטר שייב זמזמו והסגירו את הגנב

יואב אביב

חשוד בגניבת חמישה בקבוקי אפטר שייב מהשקם בחיפה נעצר לאחר שהבקבוקים זמזמו והפעילו את מערכת האזעקה של השקם.

החשוד בגניבה, רימון סמי פראג, הובא אתמול לבית־משפט השלום בחיפה. בבקשה להארכת מעצרו טען נציג המשטרה, כי באחרונה נגנבו מחנות השק"ם בחיפה בקבוקי מי־גילוח רבים והנהלת השק"ם החליטה לשים קץ לגניבות אלה. אנשי הביטחון של החנות נטלו מספר בקבוקים „ומלכדו” אותם כך שיזמזמו ויפעילו את מערכת האזעקה של החנות כאשר מישהו ינסה להוציאם.

לטענת המשטרה הביא החשוד חמישה בקבוקים בתוך מעילו וניסה לגנוב אותם. המשטרה מייחסת לחשוד נסיונות נוספים של גניבת בקבוקים.

השופט רפאל חרסונסקי הורה לעצור את החשוד ל־8 ימים.

הרשימה המתקדמת לשלום
מבכה את מותו של
אריק ברונשטיין ז"ל
איש שלום עשוי ללא חת
זכרו נצור עמנו

לקיבוץ שריד והמשפחה
אתכם באבלכם במות
יעקב (קוליק) נ'מרי
חברים בקיבוץ רמות מנשה

לאריק סורקיס והמשפחה
אתכם באבלכם
במות האח
שני סורקיס
קיבוץ סער

עם חברנו יצחק רוטשילד והמשפחה
משתתפים בצער
על מות
האחות
קיבוץ בית זרע

הברפלד הבהיר לניסים: לא נסכים לדחות תוספת היוקר

כתבנו הכלכלי בירושלים

ההסתדרות דחתה אתמול את בקשת משרד האוצר לדחות בחודש אחד את תשלום תוספת היוקר בשיעור של 4.0 אחוזים, אשר אמורה להיות משולמת במשכורת חודש מארס.

בפגישה שנערכה אתמול בירושלים בין יו"ר האגף לאיגוד מקצועי של ההסתדרות, חיים הברפלד, לבין שר־האוצר, משה ניסים, הובהר סופית, כי ההסתדרות לא תסכים לדחות את תשלום תוספת היוקר.

הברפלד אמר לפני הפגישה, כי לדעת ההסתדרות יש לערכן השכר בהתאם לעליית המחירים, כפי שערכון כזה נעשה לגבי אגרות ממשלתיות ומוצרים ושירותים אחרים.

הברפלד הבטיח לניסים להביא את בקשתו למוסדות ההסתדרות, אך אין כמעט ספק שהתשובה הסופית תהיה שלילית.

בהיעדרו של מזכיר ההסתדרות, ישראל קיסר, הנמצא באוסטרליה, משמש הברפלד מזכיר בפועל של ההסתדרות.

ניסים והברפלד דנו גם בתביעת המעסיקים והאוצר להכניס שינויים בהסכם תוספת היוקר. גם בנקודה זו היתה מחלוקת בין שני האישים, כשנציג ההסתדרות אמר שהוא מוכן לשקול שינויים במכשיר תוספת היוקר, אך הביע התנגדות לפיטורין שדורשים המעסיקים ומשרד־האוצר.

הברפלד וניסים דנו גם במצב קופ"ח ומערכת הבריאות. שר־האוצר שב והביע את התנגדותו להסכם שנחתם בין ההסתדרות לבין רופאי קופ"ח.

שר־הכלכלה־והתקשורת, גד יעקבי, אמר אתמול בהופיעו בפני לשכת רואי־החשבון בגן־אורנים בתל־אביב, כי יש לכבד את הסכמי תוספת היוקר — אחרת תהיה אי־רגיעה, עצבנות ואי־שקט.

יעקובי חזר וקרא להידברות כדי להגיע להבנה בין ההסתדרות, התעשיינים והממשלה בענין תוספת היוקר, כדי למנוע התפתחות בלתי־רצויה במשק.

סנוניות ראשונות מספרד

יוסי ונונו

להקת הבלט הלאומית של ספרד הגיעה אמש לארץ לסיבוב הופעות. זוהי סנונית ראשונה של הסכם חילופי התרבות שנחתם בין ישראל לספרד.

ביקור הלהקה התאפשר כחלק מהסכם לחילופי מופעים בין הספרדים ללהקת „בת־דור”, שתופיע בספרד בביקור גומלין בנובמבר 89'.

הכוריאוגרף של להקת הבלט הספרדי הוא חוזה אנטוניו, שנחשב לאחד הרקדנים הגדולים של ספרד. ללהקה מתוכננים מספר רב של מופעים כשהראשון ביניהם יערך בהיכל התרבות במוצאי שבת הקרוב. המארגנים צופים הצלחה אמנותית וכלכלית ומדווחים על ביקוש ער.

בין יתר הריקודים שתבצע כאן הלהקה יהיה הריקוד „מדיאה”, עם מאות פריטי לבוש מסורתיים ואלפי זוגות נעליים ספרדיות.

דם ספרדי מבטיח תמיד שמח. בספרד מתים עליהם.

(צילום: מאיר פרטוש)

500 ניתוחים נדחו אתמול בגלל השבתת חדרי הניתוח בממשלתיים

עובדי המעבדות מחדשים איומם לנטוש בתי־החולים ומנהלי בתיה"ח הגריאטריים מאיימים שוב בהוצאת החולים

יוסף שמי, שלמה גלזר, עתי"ם

חדרי הניתוח בבתי־החולים הממשלתיים מושבתים גם היום. מדובר ב־14 בתי־חולים ברחבי הארץ. בנוסף לכך משביתים הרופאים המרדימים את חדרי הניתוח בבתי־החולים „סורוקה” בבאר־שבע ו„משגב לדך” בירושלים.

אתמול נדחו כ־500 ניתוחים אלקטיביים בגלל השבתת חדרי הניתוח.

עובדי המעבדות

עובדי המעבדות של בתי־החולים הממשלתיים מאיימים שוב בנטישת מקומות העבודה, לרבות בנק הדם, החל מיום א' הקרוב, לאחר שהמו"מ עם האוצר על השוואת שכרם לזה של עובדי מעבדות בבתי־החולים של קופ"ח עלה על שרטון. הביוכימאים ועובדי המעבדות דורשים שכר עידוד והנהגת שיטת נורמות ופרמיות, אולם האוצר סירב להיענות לתביעות אלה.

בבתי־החולים הגריאטריים

היום מתקיימת אסיפת חירום של מנהלי בתי־החולים הגריאטריים הפרטיים כדי לדון בצעדים שיינקטו בעקבות סירובו של האוצר לעדכן את דמי האישפוז.

המו"מ עם מנהלי בתי־החולים הגריאטריים נכשל לאחר שהאוצר סירב לאמץ את עמדתה של חברת הכנסת אורה נמיר, אשר תמכה בדרישתם.

מנהלי בתי־החולים אמרו, כי לא מן הנמנע שבאסיפה היום יוחלט להעביר את החולים למחלקות פנימיות בבתי־החולים רגילים או לשחררם לביתם.

מאשימה את ניסים

שרת־הבריאות, שושנה ארבלי־אלמוזלינו, האשימה אמש את שר־האוצר באחריות להתמוטטות מערכת הבריאות, בהרצאה במועצה הארצית ה־15 של עובדי קופ"ח בבית ההבראה של קופ"ח בנצרת.

שרת הבריאות אמרה, שמערכת הבריאות הציבורית הולכת ומתמוטטת, מאחר ויש הרוצה בהתמוטטות זו כדי להוכיח את צידקת טענתו שיש לעודד ולהקים מערכת רפואה פרטית.

חיים ברנס, יו"ר ארגון עובדי קופ"ח, אמר, כי עד, שלא ייחתם הסכם עם עובדי קופ"ח, לא יקוצר התור לניתוחים של חולים.

„הטוען שההסכם אשר נחתם עם רופאי קופת חולים בא לפתור את בעיית התור לניתוחים, מטעה את הציבור ואומר שקר וכזב. זה הסכם שכר נקי, שכל מטרתו להבטיח מאות אחוזים נוספים לשכר הרופאים, עובדי קופ"ח שנותנים את השירותים, שבלעדיהם לא יוכלו הרופאים לפעול”, אמר.

רני טריינין תובע את אורי פורת על לשון הרע

בצלאל עמיקם

קצין בכיר במילואים, רני טריינין, הגיש תביעת נזיקין בסך 150 אלף ש"ח בגין פרסום לשון הרע נגד מנכ"ל רשות השידור, אורי פורת.

הרקע לתביעה היה פרסום מגיו שהופיע ב„מעריב” לאחר הפגנת תנועת „שלום עכשיו” בירושלים.

לפני פרסום זה שיגר אורי פורת מכתב חריף למנהל הטלוויזיה, חיים יבין, שבו אמר, כי בהפגנה הוקרא שיר „אותו קרא רוני טריינין, מג"ד (במילואים), ואסור היה לשדרו: תיאור הערביה הכורעת ללדת בעת שחיילי צה"ל מכים את ילדיה. קטע שטירמרי כזה לא היה ראוי לשידור בכל מקרה”.

באמצעות פרקליטיו א. רשף, י. גלעדי, וש. כץ אומר טריינין, „הביטוי ,שטירמרי' מתייחס לשבועון האנטישמי הנודע לשמצה ,דר שטירמר', ששירת את התעמולה הנאצית בתקופת המשטר הנאצי בגרמניה ואשר השתמש תדיר בשקרים גסים, בקריקטורות ובסיסמאות אנטישמיות ובסגנון וולגרי, על מנת לתאר את היהודים כיצורים לא אנושיים ומזיקים”.

טריינין, שהוא מנהל סמינריון הקיבוץ הארצי — גבעת חביבה, אשר נושאו המרכזי הוא חינוך לדמוקרטיה ומאבק בגזענות, ובכלל זה הנחלת לקחי השואה לתלמידי בתי־הספר, נפגע עמוקות מהפרסום העשוי לבזות אותו בעיני תלמידיו והאנשים עימם הוא עובד.

תא"ל (מיל.) פורן לא יועמד לדין על עבירות מטבע זר

בצלאל עמיקם

מי שהיה מזכירם הצבאי של ראשי הממשלה בישראל, תת־אלוף (מיל) אפרים פורן, לא יועמד לדין בעקבות פרשיית של מטבע זר הכרוכות בשמו.

היועץ המשפטי לממשלה יוסף חריש החליט לעכב את ההליכים המשפטיים נגד פורן ולהמיר בכופר כספי. חריש התלבט זמן רב בנושא רגיש זה והכריע בעד אי־הגשת כתב־אישום מחמת מצבו הרפואי של המזכיר הצבאי לשעבר, שסקר אותו אירוע מוחי.

פורן, הידוע בכינויו „פרדיקה”, טען בחקירה, כי בשעתו נתנה לו משטרת ישראל הבטחה מפורשת כי תקל עימו ותעלים עין מהמרת עבירותיו בכופר כסף, אם ישתף פעולה ויגלה את כל חשבונותיו בבנקים בחו"ל.

„אלמלא שיתוף פעולה זה ייתכן שהעבירה לא היתה נחשפת בכל היקפה” — פוסק חריש.

משמעות החלטתו של היועץ המשפטי לממשלה לעכב את ההליכים היא שפורן לא יועמד לדין.

מזכיר „המתקדמת” נחקר על השתתפותו במשלחת לאתונה

יצחק שור

מזכיר „הרשימה המתקדמת לשלום”, חיים הנגבי, שוחרר אתמול בערבות ונאסר עליו לצאת מן הארץ ללא הסכמת המשטרה.

הנגבי נחקר בידי רב־פקד יגאל אלון וסגן ניצב שמעון שרביט, בחשד כי עבר על הפקודה למניעת טרור וקיים מגעים עם אנשי אש"ף. לחוקריו אמר, כי את עדותו ימסור בבית משפט, אם וכאשר יובא הנושא לערכאות. הוא הסכים לומר שהיה חבר במשלחת פוליטית מטעם סיעתו, שיצאה לאתונה להביע סולידריות עם המגורשים הפלשתינים. הנגבי שוחרר בערבות עצמית של 10,000 שקלים.

השר לוי: 10 אלפים דירות ריקות באזורי פיתוח

מוטי בסוק

לחברות המאכלסות של משרד הבינוי והשיכון יש כ־10,000 דירות ריקות באיזורי פיתוח בצפון ובדרום הארץ — אישר אתמול השר דוד לוי בתשובה לשאילתה של יצחק ארצי ממפלגת המרכז. השר סיפר כי הדירות מוצעות בתנאי שכירות נוחים, לעולים חדשים, זוגות צעירים, ותושבים ממרכז הארץ, המבקשים לחיות באיזורי פיתוח.

בתשובה לשאלה אחרת של דוד רבינו מן המפד"ל, טען שר הבינוי, כי למשרדו לא ידוע על תלונה שהוגשה למשטרה, על מעשי חבלה כביכול, בבניינים הנמצאים בתהליך בניה ועובדים בהם פועלים ערבים. „משרד השיכון עורך בדיקות מדוקדקות בכל דירה חדשה באמצעות מכון התקנים לפני שהוא מוסר אותה למשתכנים”, אמר השר לוי.

מזכיר המושבים: שר־האוצר מחזיק בנו כבני־ערובה

יוסף גלילי

שר־האוצר מחזיק 180 מושבים הקשורים לבנק החקלאות כבני־ערובה, אמר אתמול מזכיר תנועת המושבים, יוחנן (ג'וני) דניאל, בכנס אנשי מושבים שהתקיים בבית התנועה בת"א.

דניאל טען, כי בהיעדר הסדר לבנק, לא ניתן לכלול את המושבים בו ב„הסדר המושבים” הכללי. הוא דרש להבטיח את המשך תיפקודו העצמאי של הבנק הן לטובת החקלאים והן לטובת המשק. עלות ההשקעה בהון חוזר לבנק החקלאות, אמר דניאל, זולה בהרבה מכיסוי החובות הלא נפרעים של הבנק במקרה של מכירה.

זווילי: לא תהיה בעיה לקלוט מפונים מיו"ש ועזה

עתי"ם

„זה עדיין לא כל־כך אקטואלי, אך אם מישהו יחליט על פינוי ישובים מיהודה, שומרון וחבל עזה — אנשים שירצו להישאר בהתיישבות, לא תהיה בעייה לקלוט אותם במערכת התיישבותית חדשה” — אמר אתמול, נסים זווילי, יו"ר המחלקה להתיישבות בסוכנות, במסיבת עתונאים בה הציג את התוכנית החדשה להתיישבות בנגב.

לדברי זווילי, לא תהיה בעייה לקלוט את ישובי חבל עזה לדוגמה, באיזור פיתחת שלום. יש שם מקום מתוכנן ל־16 ישובים חדשים שיאפשרו לקלוט אותם כמעט באותם התנאים הקיימים.

הוא הוסיף, כי „מנסיון של פינוי פיתחת רפיח אנחנו רואים, שדווקא אלו ששמרו על מסגרת ועברו לישובים מתוכננים — עברו את המשבר הקטן ביותר, ואילו אלו שהחליטו לפרק הכל ולהמשיך בדרך חיים אחרת — הם שנכנסו למשברים יותר עמוקים. אנחנו מאמינים שאם נצטרך ללכת על פינוי, נלך על העברת ישובים שלמים” — הצהיר זווילי.

ולדמן קורא לסדר את מגישי חוק ביטוח בריאות

אבשלום קורה

חבר הוועדה המרכזת משה ולדמן, המחזיק בתיק קופת־חולים בהסתדרות, שיגר אתמול מכתב אל מזכ"ל מפלגת העבודה, עוזי ברעם, ובו הוא קובל שמספר חברי כנסת מטעם המפלגה השתתפו בהגשת „חוק ביטוח בריאות ממלכתי”, העלול בנוסח החדש לפגוע בקופת־החולים ובהסתדרות.

במכתבו אומר ולדמן, כי מעשה זה הוא תקיעת סכין בגב שליחי המפלגה בהסתדרות ובממשלה. הוא תמה על שחברי הכנסת אורה נמיר, אהרון נחמיאס ואהרון הראל התחברו עם חברי כנסת כיהושע מצא ואליעזר שוסטק. הוא תבע מברעם ומאדרי לעכב את הטיפול בהצעת החוק בטרם יתברר העניין בלשכת מפלגת העבודה.

תושבים מעזה סיימו קורס בפקולטה לחקלאות

זהבה מוזס

„אנו רוצים להמשיך לחיות, אל תצלמו אותנו ואל תראיינו, אנו חוששים לחיינו”, ביקשו אתמול 22 מתושבי עזה שסיימו קורס בפקולטה לחקלאות של האוניברסיטה העברית ברחובות.

זוהי השנה השנייה בה מתקיימת השתלמות לתושבי רצועת עזה בפקולטה. המשתלמים הם בעלי תואר אגרונום באוניברסיטת קהיר וחלקם בעלי תואר מאסטר מהפקולטה לחקלאות. המשתלמים לומדים משך שמונה ימים ועוברים קורס בן 40 שעות בנושאי הגנת הצומח ומטעים.

היוזמה להקמת הקורס באה מצד המשתלמים עצמם לפני למעלה משנה ונודע, כי כבר סוכמו נושאי הלימוד לקורס של השנה הבאה.

לחברנו אברי גביש
אתך באבלך הכבד על מות
האם
מרכז מפ"ם
סיעת מפ"ם בהסתדרות
סיעת מפ"ם בהפועל